דבר

יום שלישי, ב' באייר תשמ"ח, 19 באפריל 1988 • גליון 19398

היום 14 עמודים • המחיר 1.30 ש"ח (כולל מע"מ), באילת 1.13 ש"ח

היום בדבר

- פסה"ד במשפט דמיאניוק
- שאקום המפד"ל / עליזה ולך
- סדק במדיניות הייצוב / דרור שרביט
- די לגימגומים / יצחק רוזה
- בזכות הפסילה האישית / אולק נצר
- בורסה וכלכלה • ספורט • כל הארץ

„ציונות 88"
מוסף חגיגי מיוחד
לערב יום העצמאות
מופץ היום למנויי **דבר**
ומחר יום רביעי בדוכני העתונים.

הנאשם הוא איוואן האיום – קבע ביהמ"ש בהרשיעו דמיאניוק בפשעים שדינם מוות

איוואן האיום

„איוואן האיום", ג'ון דמיאניוק, נראה לביה"משפט לשמיעת הכרעת דינו. (צילום: יצחק הררי)

פס"ד דמיאניוק הדהד בטרבלינקה

מאת יחי מלמן, שליח „דבר" לפולין

וארשה (מיוחד ל„דבר").– מקום בנמת מסילות הברזל בעיירה טרבלינקה, שמעבר בשדות של הדרום ופולני כי בירושלים נקבע גורלו של ג'ון דמיאניוק כ„איוואן האיום".

הנשכנים הנמרצת לב בטפים כפיים מסוראלים נסוכבים את קונה ההשמדה שבו שהה ג'ון דמיאניוק, הוא „איוואן האיום" המשוה הרשעה בפשעים נוסף הנשמרים, אזרח משלוח ישראל לאחריהם לאחר 45 שנה עודד גם הרשעה קיבלו את הנאשמים בהתלהבות. בין רשות אחרות קדם לכן הם עמדו ליד האנדרטה שבה נכתב בעברי: „אל הנאשים

(המשך בעמוד 12)

עיקרון תחילה

- נימוקי פסק־הדין המרשיע את ג'ון דמיאניוק בעבירות שיוחסו לו – עמ' 10.
- תיאור מהלך קריאת פסק הדין נגד ג'ון דמיאניוק – עמ' 2.
- רומאי קופ"ח מתכננים לפתוח מרפאות חוץ פרטיות ולגבות 30־40 ש"ח לביקור – עמ' 3.
- קשר רדיו נוצר לראשונה בין חובבי רדיו ממוסקווה ומבאר־שבע – עמ' 14.

שווארנדזה לא יבוא אך ייפגש עם שולץ

מאת מוסרי המדיני של „דבר"

שר החוץ הסובייטי אדוארד שוורנדזה לא יגיע לאיזור, אלא ייפגש, כצפוי, בסוף השבוע במוסקווה עם שר החוץ האמריקאי ג'ורג' שולץ.

גורמים במשרד החוץ בירושלים אומרים, כי שוורנדזה אמנם הכריז כי יגיע לסיור באיזור, אבל הוא לא נקב בתאריך. מסיבה זו גם לא ראוים כל משמעות ברוחיות הביקור.

אותם גורמים מקווים, כי בפגישת שולץ־שוורנדזה יגיעו ארה"ב וברה"מ להסכמה בעניין יחומת השלום, ובכך יתנו תנופה מחודשת ליחומה המדינית האמריקאית.

אם אכן תושג הסכמה יחוזר לאיזור שר החוץ שולץ וינית בבירות המזרח התיכון טיוסת הזמנה לוועידה בינ־לאומית, שאמורה להיפתח בראשית מאי בלונדון. אז תצטרך ישראל *להשיב, לראשונה, וד־משמעית, תשובה חיובית או שלילית על* תוכנית שולץ.

נסיון לפשרה בטאבה לפני פסיקת הבוררים

מאת מוסרי המדיני של „דבר"

ישראל ומצרים ינסו פעם נוספת להגיע לפשרה בעניין טאבה עוד לפני פסק הבוררות שיינתן בחודש מאי.

היועץ המשפטי של משרד החוץ האמריקאי, אייב סופר, אמור להגיע לאיזור בניסיון להשיג פשרה בין ישראל ומצרים ובכך למנוע מתח אפשרי בין שתי המדינות אם יפסק הבוררים וד־משמעית לטובת צד אחד.

ביום שישי קיא ראש ועדת הבוררים, גונאר לוגרן, לשני הצדדים לנסות ולהגיע לפשרה וזאת לאחר תום שלב הטיעונים.

הרגליים רגלי עשיו

שוטר משטר־הגבול אוחז ברגליו של ג'ון (איוואן) דמיאניוק, ומסייע לחוציאו מאולם בית־המשפט בנתניה השמעת פסק־דינו. (צילום: יצחק הררי)

מאת אריאל כרעמי
מוסרי „דבר"

„מצאנו כי הנאשם הוא „איוואן האיום". מעשיו של אותו איוואן, עליו העובדות המפורטות בכתבי האישום, הוכח בפנינו הוא הנאשם עצמו הודה במעשיו של אותו איוואן. הוסדות העובדתיים גם הוכחו בעדויות הניצולים ויש באלה כדי להוות את העבירות שיוחסו לו עפ"י חוק לעשיית דין בנאצים ועוזריהם", כך אמר אתמול אב בית הדין המיוחד, השופט רב לוין בהכרעת דינו של ג'ון דמיאניוק בבנייני האומה בירושלים. הקהל באולם פרץ במחיאות כפיים לשמע הכרעת הדין.

מר דינו של ג'ון דמיאניוק יינתן ככל הנראה ביום שני הבא, לאחר שהתביעה וההגנה ישמיעו את טיעוניהם לעונש.

השופטים רב לוין, דליה דורנר וצבי טל קבעו אתמול בהכרעת דינם כי ג'ון דמיאניוק הוא „איוואן האיום שביצע פשע כלפי העם היהודי, פשע כלפי האנושות פשעי מלחמה ופשעים כלפי בני אדם נרדפים. הוא עשה זאת בכוונה להשמיד את העם היהודי, השמדה גמורה או חלקית. זוהי כוונה מיוחדת שיש להסיקה ממעשיו של הנאשם שהשתתף בתוכנית הנאצית להשמדת העם היהודי בכך שכפה את המובלים למוות, שידע כי יהודים הם, לתוך תאי הגאזים, שהפעיל את מנועי הגז וביצע פעולות התעללות והרג ביחידים, גם בכבודים".

השופטים קבעו עוד, כי מעשי רצח אלה של אוכלוסיה אזרחית בפולין הכבושה, מהווים גם עבירות פשע כלפי האנושות ופשעי מלחמה וכן פשעים כלפי בני אדם נרדפים, שאילו עשה אותם בישראל, היה מורשע בעבירה של רצח. עוד קבעו השופטים, כי הנאשם לא ביקש במשפטו מחסה בטענות צדק, ביזוק או כורח, אך בחקירתו הוא סען לא פעם, כי אין זה צודק להעניש שבדי מלחמה אוקראיני, שבצע פשעים מתוך ציות לשוביו וכי אין להשוות את „איוואן" הנוסף לאיכמן.

השופטים קבעו כי על פי סעיף 5

(המשך בעמוד 2)

גם ארה"ב מגנה רוצחי אבו־ג'יהאד שגופתו תוטס היום לקבורה בדמשק

בשטחים: ראש עיריית שכם התפטר • הודעות על הריגת ארבעה • צה"ל: רק שניים

מאת דן אבידן,
ברוכן קרן, רליה שרון
המוסרי „דבר" בארה"ב

גופתו של אבו ג'יהאד תוטס היום מרנמיסה לדמשק והוא ייקבר הערב או מחר בבית קברות במחנה הפליטים אל־ירמוך שליד הבירה הסורית, כך מסרו אתמול מקורות אשטייים ופורייים מסמכים. קודם לכן נמסר שאבו ג'יהאד אמור היה להיקבר בבית עמון אולם ותכנית שונתה, לדברי מקורות פלשתינים, לפי בקשת הדרוז הרשיים ובני משפחתו המתגוררים בדמשק.

ראשינגטון (מיוחד ל„דבר").– „ארה"ב מגנה מעשה זה של רצח פוליטי", אמר דובר משרד החוץ האמריקאי, צ'ארלס רדמן, בתגובה על רצח אבו־ג'יהאד. „אל־מות איננה הפתרון לבעיות של המזה"ת", הוסיף הדגיש כי איננו יודע „כל דבר שהוא", כאשר לאמריות לביצוע המעשה. כדי שלא להותיר ספק כלשהו הוסיף „לארה"ב לא היו כל ידע על מעורבות בדרך כל שהיא בדבר זה".

בתשובה לשאלה על ההשפעה שעשויה להיות לרצח על יחומת השלום של שולץ השיב הדובר „אנו נשארים מחויבים לחתימת הנחלד

(המשך בעמוד 2)

מוות בפתח

בחדר זה ירו המחבלים באבו ג'יהאד ביום ו'. החדר נמצא בקומה הראשונה בחווילתו של אבו ג'יהאד. בתצלום נראים חיטב החלון השבור ופגיעות הקליעים בקירות. (צילום: א.פ)

תוניס: מטוס שיבש המכ"ם

מאת גרשון קרן,
מוסרי „דבר" בברית

מאריס (מיוחד ל„דבר").– בתגיסה שם שורדת מבוכה רבה בחוגי השלטון, לאחר שתוצאות החקירה הרשמית „הצביעו" על מעורבות ישראל ברצח אבו־ג'יהאד, נמצא גרם חדש להצדקת הצלחת הפעולה – מטוס שנראה חג באיזור בשעת הפעולה ושיבש את פעולת המכ"ם, הטלפון ויתר אמצעי התקשורת.

הנשיא בן־עלי עומד לזמן את שגרירי המדינות החברות במועצת הבטחון, כדי לתבוע ביגוס של המועצה, שידון בהשפת ריבונותה של תוניסיה *על־ידי ישראל.*

מגילת־העצמאות מוזהבת למשפחות השכולות

מאת מוסרי „דבר"
ומכתבי שדות

בשעה רבע לשבע בבוקר רקה אחת הפעמון העגב בשעה 8.00 את יום הזיכרון לחללי מערכות ישראל. מתר, יום הזיכרון, ונשמע בשעה 11.00 בבוקר צפירת רומיה בת שתי דקות בכל רחבי הארץ, ואמרילה. יעמדו שקטי וזכרון בהשתתפות ראש הממשלה, מנהיג, שרים וחברי־כנסת בב־40 בתי קברות צבאיים ברחבי הארץ.

כ־8000 בני נוער, תלמידי בתי הספר התיכוניים יסמרו היום את שי הזיכרון של שר הבטחון יצחק רבין למשפחות השכולות שיקודיהן נפלו במערכות ישראל. שי הזיכרון השנה הוא לוח אלומיניום מרהיב ומסוגנן ושעליו מודפסת מגילת העצמאות. כל לוח נושא את שמו של חייל שנפל, ואת חתימתו של שר הבטחון, אשר הוסיף „לבנו אנבר".

המשפחות הודיעה, כי תנוסף ביום הזיכרון את הנוק הנשר מגילות בתי־עינגים. בנר נפרדי הנוק יוגש רוחות המתרים

נס הזיכרון על הקברים

לקראת יום הזיכרון לחללי צה"ל ומערכות ישראל הוצבו אתמול נסי הזיכרון על קברי כל החללים. (צילום: יצחק הררי)

ומפירים יועמדו לדין. מערך המשטרה ישמור על הבטחון והסדר, ויכוון את התנועה ותניה ליד בתי הקברות ואתרי הנצבה ביום הזיכרון.

בירושלים יפתח בהשתתפות נשיא המדינה טקס פתיחת יום הזיכרון. בבתי הקלמין הצבאיים שבהר הרצל ובהר הזיתים ייצבו את הממשלה ראש הממשלה ושר הבטחון.

אירועי יום העצמאות

נשיא המדינה חיים הרצוג השתתף אתמול בהגיות לציון 40 שנה לשחרור צפון, הפותחת את אירועי יום העצמאות, ונפגש עם לוחמי ומשחררי צפון.

חוגגי מגילת העצמאות יחזו אורחי הכבוד בטקס פתיחת תערוכת מגילת העצמאות ומסמכים אחרים בחיי המדינה שייערך מחר בשעה 11.00 בבנינה במעבר יד־לי הכנסת שלמה הלל. בטרכו התערוכה יוצגו מגילת העצמאות, הצהרת בלפור.

אזרחי יאפשר לאורחים ולתיירים לבקר במוזאון ביום העצמאות.

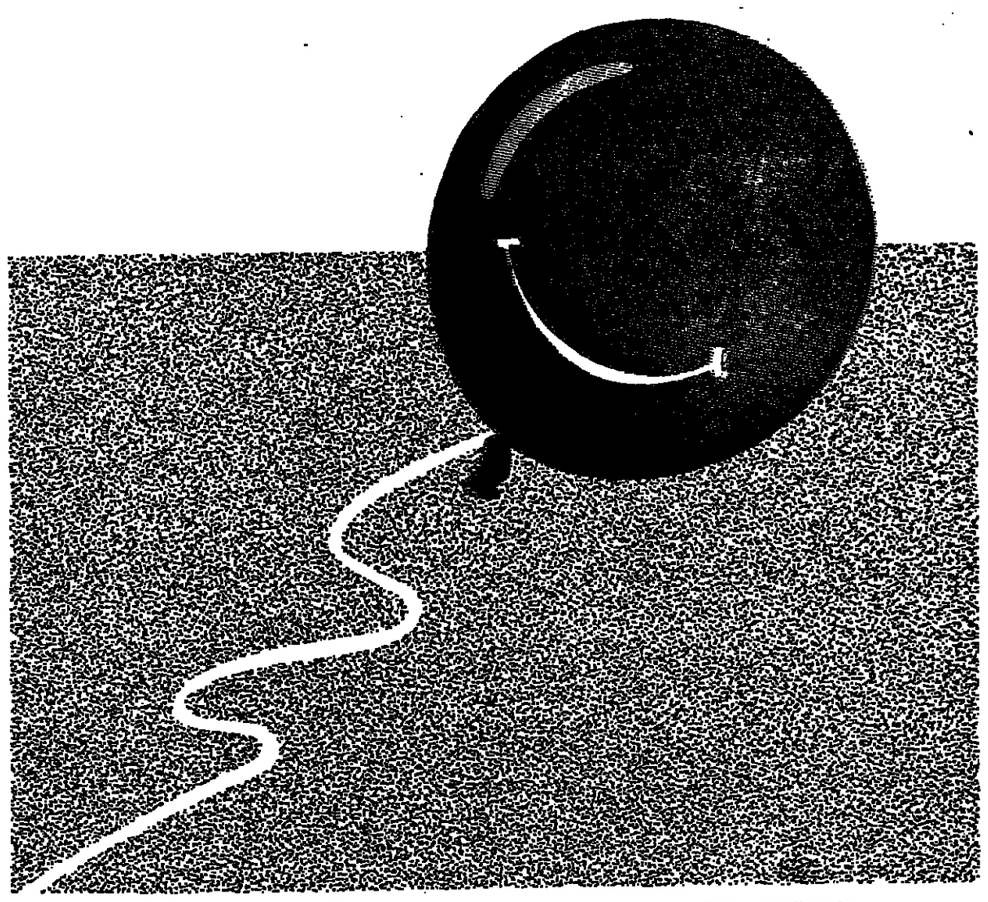

בחגיגות ה־40 למדינה
חג עצמאות שמח.

לנוהגים בכבישים, להולכים בדרכים,
לצועדים בשבילים, ליושבים בבתים, לחוגגים
בכיכרות ולנופשים בצל־אילנות, לכולם שלוחה
ברכת "דלק".
חג עצמאות שמח!...

דלק בלחץ!

מודעה מלפני שנה

המפגן שלפני המפגן

חזרה כללית למפגן יום העצמאות של צה"ל נערכה אמש באיצטדיון רמת־גן. (צילום: ורד טאר)

המדינה נגד דמיאניוק — אוריאל בן־עמי

הכל בולשיט! — צעק איוואן

כמעט שתים־עשרה שעות, מהבוקר עד הערב, קראו השופטים לוין, דותן ושל את הכרעת דינו של ג'ון דמיאניוק ונימקו בהרחבה שהוא „איוואן האיום".

כל המיוחסים, שרים, ח"כים ואנשי ציבור, בניגוד לציפיות, פשוט לא הגיעו, פרט לח"כ שבח וייס.

הסניגור יחזם שפסל הכין שהוא בצורת כבר בצוררים. הוא חילק ראיונות עוד בעיצומה של הקראת פסק הדין והתפאר שהוא ידע כי הנאשם יורשע כבר ממרס אשתקד וכי הוא יעריר.

שפסל שלח לנו רמזים שהמשפט הזה היה „מכור מראש". בני משפחתו של דמיאניוק, אשתו, בנו ג'ון ג'וניור, בנותיו הזנוניו עזבו אתמול בצוררים את אולם המשפט, מבלי שיוותרו את תגובתם.

הקראת פסק הדין היתה מונוטונית ומעייפת. הזוועות כאילו נתמוססו בקריאה הישבשה, וברור היה ששולחים מכאן „קול קורא" למען ההיסטוריה. ב־444 עמודים נימקו השופטים את הכרעתם.

הנאשם עצמו נגרר בבוקר בידי ארבעה שוטרים אל תאו בבנייני האומה הנאנק, בטענה כי הוא סובל מכאבים בגבו. סניגורו, ג'ון גיל, ביקש לשחרר מנוכחותו באולם והשופט לוין מסר, כי למרות חוות־דעת רפואית, הקובעת שהנאשם בריא, הוא נעתר לבקשת הסנגור.

ג'ון דמיאניוק חובר לאוזניות, שכב על המיטה בתאו והקשיב להכרעת דינו.

בערב, לקראת סיום גזר הדין, נדרך הקהל המצומצם לשמע קביעת השופט לוין, שאכן זהו „איוואן האיום". הקהל פורץ במחיאות כפיים והשופט מהסה אותו בחומרה ודורש שקט.

הערים אליהו רוזנברג, פנחס אפשטיין ויוסף צ'רני יושבים בשורה הראשונה. עם הישמע פסק הדין, הם מבקשים ללחוץ את ידי התובעים בלסמן ושקר.

יוסף צ'רני אמר: „אני רואה את עצמי כלפיד בוער. אני חי את זה, אני נושא את זה על כתפי. כשאני בא הנה, אני חוזר חזרה לטרבלינקה ולגסו".

אליהו רוזנברג נרגש. מנסה לשמור על זעם עצור. הוא נענה לבקשת התובע מיכאל שקד ומבקש לדבר רק לאחר מתן גזר הדין.

עשרות שוטרים בסבעת הדוקה ניצבו בכוננות בין הכמה לבין העתונאים ואז יוצא הנאשם. הוא מוחזק בידי שני שוטרים, משני צדדיו והוא צועק באנגלית „אני חף מפשע, הכל בולשיט".

איוואן האיום מוכנס במהירות לניידת ומורחק מבניני האומה – לקול הצופרים.

בקהל יש מי שאומר „גמרנו את החשבון". עכשיו נמתין לגזר הדין בשבוע הבא.

נצחון שאקי ומצ"ד מדאיג מתוני המפד"ל — ואת מפלגת העבודה

מאת עליזה ולך,
כתבת „דבר" לענייני מפלגות

בחירתו של ח"כ אבנר שאקי לראש רשימת המפד"ל לכנסת הבאה והכללת שני נציגי מצ"ד בשישיה הראשונה, מראיגים את חברי המפד"ל המתונים ואת ציבור הבוחרים הדתי המתון, כמו גם את מפלגת העבודה, המחשבת את סיכויי הקואליציה שלה אחרי הבחירות. עם זאת, עדיין מוקדם לדבר על פילוג במפד"ל.

במצ"ד ובחוגי יוצאי עדות המזרח הדנה אתמול קודחדרה רבה. במצ"ד עלצו על הכנת זבולון המר, ואילו בבניין ה„קסטל", מעוזה של המפד"ל, הלכו הסמדרים מחוד לחוד וברכו את הנוכחים ב„חג שמח".

מנכ"ל מפלגת העבודה, ח"כ עזרי בדעם, אמר אתמול, כי תוצאות הבחירות שהעניקו ניצחון למצ"ד „הכו אותה ליתחה ב', ואין ספק שיש ציבור דתי שמוכרח לחפש לו מנהיגות חדשות".

סיעת „הצעירים" מתכננת היום להערכת־מצב ראשונה. אתמול לא היה אפשר לקבל את תגובת ראשי הסיעה על התוצאות, אך מקור מקורב אל ראשי הסיעה הדגיש שמוקדם לדבר על התפלגותה של סיעת „הצעירים" מהמפד"ל. יגאל ביבי, ראש עיריית שבריה, שהוא רביעי ברשימת המפד"ל לכנסת הבאה, אמר אתמול כי הוא אינו שוקל פרישה מהמפד"ל, וכי הערשמותו היא שגם האמר לא יציע פרישה.

תוצאות ההצבעה בסיבוב השני, הוא סיבוב הרחיזג של המועמדים, התפרסמו אתמול בשעה 5.00 בבוקר. האמר לא נכח באולם שכמלון „פאלאס", ולעומתו שהו במקום ח"כ שאקי ושני מועמדי מצ"ד, חגי פורת והרב יצחק לוי.

„הגורם הדתי הגדול"

„הגורם הדתי היה הגורם המכריע", ניתח אתמול את התוצאות אחד האנשים המרכזיים במפד"ל. „הגורם הלאומני היה גורם מסייע בלבד. כל הלאומיות נשמטו והשה קבעה. הדתיים, למשל, לא חשבו לבחור בשמריהו בן־צור לראש רשימת המפד"ל, אך העניקו לו שש נקודות מתוך הזדהות עדתית. וכך מפלגות דתיות, שכל אותן מהן קיבוצית מרעותה, ולציבור הדתי שאינו קיבוצי אין בשביל מי להצביע". לדעת ח"כ הכהן, „מן הבכון הוא שמפלגת העבודה תעודד הקמת מפלגה דתית מתונה, שלא תהיה מפלגת לוחץ שלה, אלא בעלת־ברית טבעית לקואליציה".

פרס: מצטער על המתרחש במפד"ל

ממלא מקום ראש הממשלה ושר הדתות, שמעון פרס, אמר אתמול כי הוא מצטער על התהליך המתרחש עתה במפד"ל ועל כך שהוזה את רחבה המתונה והקביזה את עמדותיה הפוליטיות. „תראו מה קרה למפד"ל: האם המפד"ל מנהלת את הענייבים, או שהעניינים מנהלים את המפד"ל? מה נותר מהמתיבות והמרכזיות שלה כך או כך, מה שאני יכול להציע לזהם זה שהם ילכו עם מפלגת העבודה ואנחנו נלך עמם".

פרס השיב אתמול לשאלות של סטודנטים במסגרת פורום „בפה", אמש ל„דבר", כי „הסרגייה של הציבור הדתי היא, שבצד אחד של המפה הפוליטית יש לפחות אריבע מפלגות דתיות, ולציבור הדתי קיצוניות מרעותה, ולציבור הדתי שאינו קיצוני אין בשביל מי להצביע". לדעת ח"כ הכהן, „מן הבכון הוא שמפלגת העבודה תעודד הקמת מפלגה דתית מתונה, שלא תהיה מפלגת לוחץ שלה, אלא בעלת־ברית טבעית לקואליציה".

בעוד הנשיא רייגן ממשיך להזהיר את האיראנים שישלמו המחיר

שתי מכות איראן: באסדות הנפט ובכיבוש חצי־האי פאו ע"י עיראק

מאת דן אביזן, כתב „דבר"
וכתבי סוכנויות הידיעות

וואשינגטון (עיר הבירה). – הנשיא רייגן הזהיר אמש את איראן, כי „תשלם מחיר" אם תמשיך לאיים על אינטרסים אמריקאיים במפרץ. רייגן הגדיר „הגובה מחדש" את ההתקפות האמריקאיות על איראן בעקבות פיצוץ של מוקש שגרם ביום חמישי שעבר לזוג במריגמה של הצי האמריקאי ולפציעתם של עשרה יבאים אמריקאים.

שתי פריגטות וספינת טילים של הצי האיראני נפגעו אתמול קשה לאחר שאניות מלחמה אמריקאיות השמידו שתי אסדות נפט איראניות כתגמול על מיקוש מי המפרץ. דובר הבית הלבן, מארלין פיצווטר אמר, כי הנשיא רייגן הזהה לצי להשמיד את אסדות הקידוח. כתגמול על זריעת מוקשים על ידי איראן במימי המפרץ הפרסי. במקביל הודיעו אתמול העיראקים כי כוחותיהם שבו וכבשו את חצי־האי פאו, האדאנים הודו במשתמע, כי „בוצעו בעמדות הגנה הרשות" והאשימו את ארה"ב בהרשכת סיוע צבאי ישיר לעיראקים.

בהודעת הבית הלבן נאמר כי שש איראן, כי „תשלם מחיר" אם תמשיך לאיים על אינטרסים אמריקאיים במפרץ. רייגן הזהיר „הגובה מחדש" את האמריקאיות על איראן בעקבות פיצוץ של מוקש שגרם ביום חמישי שעבר לזוג במריגמה של הצי האמריקאי ולפציעתם של עשרה יבאים אמריקאים.

שתי פריגטות וספינת טילים של הצי האיראני נפגעו אתמול קשה לאחר שאניות מלחמה אמריקאיות השמידו שתי אסדות נפט איראניות בתקיפת שתי אסדות הקידוח האיראניות במפרץ, בסידי ובסאסאן. באסדה זו נתנו אנשי צי אמריקאים הניחו בה מטעני חומר נפץ כדי להשמידה.

עיראק הודיעה אתמול כי כוחותיה המתקדמים לחצי־האי פאו, שנכבש בשעתו על ידי האיראנים, השמידו את רוב הזילים האיראניים במקום. דיון בגראר הפסיק את תבוסתיו בדי לשדר הודעה צבאית על המיתקפה, שהחלה ביום א' בדי להחזיר לידי עיראק את חצי־האי פאו. איראן האשימה אתמול את כוויית, כי הרשתה למטוסים עיראקיים להשתמש בטריטוריה שלה למיתקפה על חצי־האי פאו. קודם לכן הודיעה עיראק, כי יחדה טילים לעבר הערים הראשיות של איראן אתמול בבוקר. האיראנים מסרו, כי כמה אנשים נהרגו כאשר נפגעה אתמול העיר קום.

מחירי הדולאר והזהב עלו בעקבות התקריות בכפרץ

חילופי האש בין יחידות הצי האמריקאי והאיראני במפרץ הפרסי אתמול העלו את מחירי הדולאר והזהב בשוקי הכספים במערב אירופה, כך נמסר בלונדון. הדולאר, שכמה ימים קודם לכן סבל מירידות ומהיצעים, התחזק באשר הגיעו ידיעות שאניות הצי האמריקאי תקפו שתי אסדות קידוח של איראן במימי המפרץ הפרסי והגיע ל־1.664 מארק ול־124.55 ין.

דבר DAVAR
מאוגד עם לפיתוח
העורכת חנה זמר
משנה לעורך דוד פדהצור
מזכיר מערכת מרדכי ברקאי
מנהל כללי אמנון בר־נוי
המו"ל – „דבר" בע"מ
נדפס בדפוס „דבר" בע"מ
המערכת והמנהלה תל־אביב
רח' שינקין 45, ת.ד. 199
מיקוד 61001
טלפון 236141 (6 קווים)
מחלקת המודעות
טלפונים ישירים
286156, 281860, 298032
סניפים:
ת"א, בית „דבר" רח' שינקין 45
טלפון 236141, מיקוד 65233
ירושלים:
המערכת: רח' המלך מורג 16
בית מאיר קדמה ב'
טלפון 242203, מ.ד. 94229
חיפה: רח' הנביאים 27
טלפונים 3־642111־2, מ.ד. 33104

בצער רב אנו מודיעים כי יקירנו
יוסף חנני ז"ל
הסופר והמחנך הלך לעולמו
המתאבלים
אשתו דמיה
בניו מנחם ואורי
אחיותיו שושנה ואמתי
בלותיו בביו משפחות
לבנון הינון

מפקד חיל־האוויר מגלה:

ישראל מכינה אמצעים ליירוט טילים באוויר ע"י 'מלחמת הכוכבים'

„חיל־האוויר מוכן היום טוב יותר משהיה אי־פעם ללוחמה נגד טילים", אומר מפקד החיל, האלוף אביהו בן־נון, בראיון לגליון המגיבי של בטאון חיל־האוויר הדצא לאור השבוע.

מפקד חיל־האוויר אמר עוד, כי להערכתו, יתכן שבידי המחבלים בלבנון מצויים טילי נ.מ. מדגם „סטינגר".

האלוף בן נון אמר, כי חיל־האוויר נערך לקראת האיום החדש מצד הטילים הסעודיים בכמה מישורים. המישור הבסיסי הוא מישור ההרתעה – „בל אחד במזה"ת וייב לדעת ששימוש בטילים נגד אזרחי מדינת ישראל יזכה לתגובה חמורה פי כמה". במישור השני מפתחת ישראל, במקביל, במסגרת פרוייקט מלחמת הכוכבים, אמצעי התגוננות מפני טילים לאחר שיגורם, כלומר, אפשרות ליירטם באויר.

„יש לזכור", הוסיף האלוף בן־נון, „כי מבחינה מבצעית מהווים מטוסי ה„טוראנדו" שבידי סעודיה סיכון מבצעי גדול יותר מאיומים אחרים. אלה מטוסים בעלי כושר נשיאה של מעל שמונה טונות פצצות, יכולת טיסה בגובה נמוך ובכל מזג־אויר ובעלי טווח המכסה את כל שטח מדינת ישראל".

בנושא אחר אמר האלוף בן־נון, כי חיל־האוויר נערך לפעילות לטווח ארוך בשטחים ולמצב שבו יצטרך להשקיע, על הקרקע ובאויר, בפעילות כזו בלי לשבש את תוכנית האימונים שלו, או את הכנתו למלחמה.

פסק־הדין הדהד

(סוף מעמוד 1)

וייקה גרוסמן. נבון ציין כי אסור לשכוח שאין עוד עם בעולם שניתן לכליה על־ידי הנאצים וחלת העם היהודי. לכן עלינו לחיזוק מניומדה של המלה „שואה" ולהשתמש בה רק בהקשר של רצח העם היהודי על־ידי הנאצים הימלר.

ח"כ וייקה גרוסמן אמרה: „לא עוד. שלום לעפרכם אחי הטבחים. לזכר קורבנכם יחיה עמי ויחיו עמים אחרים".

בתום הדברים נאמרו תפילת „אל מלא רחמים" ו„קדיש" וליד קבר האחים העקר שבמקום התארגנה תפילת מנחה ספונטאנית בראשות השר. עשרות זרים מכל רחבי העולם הונחו על מצבת העקר ויהודים רבים הדליקו נרות נשמה לזכר יקיריהם.

ארה"ב מגנה

(סוף מעמוד 1)

השלום של שולץ השיב הדובר: „אנו נשארים מחויבים לדחיפת תהליך השלום קדימה. הוא הסיף, כי „בדור שבהקשר זה, אלימות מסוג זה לא תהיה חלק מהפתרון. הפתרון יושג במו"מ להסדר. באמצעות תהליך מדיני שיפעל לקראת שלום כולל. אנו מתבוננים לחודש בכיתון זה, ככל יכולתנו".

אמצעי התקשורת, גם הם אינם מסלים אחריות ישירה למעשה על בר כלשהו. אולם מציינים ומדגישים את הדמיון הרב שבין הפעולה בתוניס אך ליום שבת לבין הפעולה הישראלית בבירות ב־1973 בה חוסלו שלושה ממנהיגי אש"ף. בנוסף לכך מציינים רבים את הדמה המקצועית בה בוצעה הפעולה אשר רק כחות הבטחון הישראליים יודעים ביכולת ביצוע כזאת.

„בקשות מנומסות" לחמצן
מחאלת האמריות על ישראל

בירדוק (מיוחד ל„דבר")– עובדי רשות השידור בארץ דיווחו על „בקשות מנומסות" לחמצן מלוויניש אך האמשרות כי ישראל היתה מאחרי ההתנקשות בחיי של אחליל אביאמיר, גילה כתב האמריקאי סיימס בלון קיפר בגליון עתונו מאמש. לדבריו, הן בקרב הישראלים הן בקרב הדרגים הבכירים, כך אבן ישראל, הבינו מאחרי ההתנקשות.

סוכנויות הידיעות ברשת הטלוויזיה „סי.בי.אן.", המסתמכים על מקורות ישראליים, הודיעו אמש שהישראלים אכן אחראים להתנקשות אשר בוצעה על ידי כוחות הבטחון של ישראל. אם כי ממשלת ישראל לא נטלה אחריות.

שמיר: אוקף שמויות ושקרים

שמיר הגדיר אתמול את הגרסאות השונות המופיעות בכלי תקשורת אמריקאיים ובמיוחד ברשת הטלוויזיה נ.בי.סי. לגבי נסיבות חיסולו של אבו־ג'יהאד „אוסף שמויות ושקרים".

הדברים נאמרו לקבוצה של חברי הקונגרס היהודי אמריקאי, שהתעניינו לדעת אם יש אמת בפרסומים השונים אודות מבצע החיסול.

בתשובה על שאלה של סנאטור עברי, מדע ישראל מסרבת לנהל מו"מ עם אש"ף, אמר פרס: „אש"ף רוצה מדינה פלשתינית, עם צבא פלשתיני, שיוצב מול ירושלים. אני מתנגד לכך.

צוות הדיפלומטיות בין אמר
לדעתנות בהלוויית אבו־ג'יהאד

בתחילה הנה הנשיא אסד את הסכמתו לקבור את אבו ג'יהאד בדמשק בכך שרק בני המשפחה ישתתפו בהלוויה. אולם שינה את עמדתו והסכים שכל הנהגת אש"ף תוכל לבוא לדמשק ללוויה, לדבות עדשאת, וכתוצאה מכך החליט אש"ף לקיים את הקבורה בסוריה.

התפתחות זו עוררה אתמול ספקולציות שלוחות אבו ג'יהאד עשויה לסלול את הדרך להתפייסות בין הנשיא אסד לערפאת המסתכסכים זה תקופה ממושכת. לפי שעה לא ידוע אם ראש אש"ף אכן יבוא לדמשק או אם יפגש שם לשיחת פיוס עם הנשיא הסורי. ג'נרל חבש ומנהיגים פלשתינים נוספים בעלי זיקה לסוריה טענו שהתפייסות בין אסד לערפאת תעלה את המודל של תושבי השטחים ותרדבן אותם להמשיך בהתקוממות. אולם משקיפים סבורים סיכויים שאסד וערפאת יתפייסו עתה אינם טובים

בשטחים

(סוף מעמוד 1)

של ערפאת, חליל אל־וזיר, המכונה אבו־ג'יהאד. מקורות ערביים במזרח ירושלים מסרו גם על מותו של תיגוק בן שבעה ימים מהרעלת גזים, במחנה הפליטים שועפאט. המועמדים לגידוד מהכפר ביתא, הודיעו על ביטול הערב והדבר מאפשר לשלטונות לבצע את צווי הגידוד לאלתר.

אאידה איסמעיל סדאוי, אם לחמישה ילדים, בת שלושים משכנתא ויתון בעזה, מתה לדברי מקורות ערביים בעזה מפציעת כדור בחזה. גופתה נחפשה מביה"ח „אל־אהלי" בעזה ע"י בני משפחתה והובאה על ידם לקבורה. בהלוויתה השתתפו כמה מאות אנשים. כמה מהם נפצעו, לפי אחתם מקורות, מאמצעים שהפעיל נגדם הצבא. בעקבות בריקה שעדך הצבא נמנע שמועה של האשה אינו קשור בפעילות של מחתרת. בשכנתא תל מלשאן בעיבודי רפיח נהרה למות צעיר, בן 20, ע"י קצין במהלך התפרעות בשכנה ולאחר נקישת נהלי מעצר חשוד. השביתה על מות אבו־ג'יהאד נמשכה גם אתמול. במקומות שונים והן הפרות סדר שהתבטאו בעיקר בזבעות צמיגים.

סמוך לשעה 2 אחר־הצהריים הובאה לבית החולים „אל אהלי" בעזה, ללא רוח חיים, הצעירה עידה שומאן תותא אבו זור, בת 18, משכנתא ויתון בעזה. רופא מבית החולים הודיע לצה"ל שהצעירה נהרגה מחוה ומתה מפציעה.

בריקה שנעשתה בצה"ל הטלתה, שבשכנתא ויתון לא היה כל ידי של חיילי צה"ל. נציג דובר צה"ל בעזה מסר, שגופת הצעירה נהספה בבית החולים על־ידי המשפחה, שקברה את הגופה ולכן אין אפשרות לחקור את סיבת מותה.

יום האבל השני שהכריז עקב מותו של אבו־ג'יהאד, שהוא גם היום השני לצום הרמאדן, צויין בשמחים בשביתה כללית ודק פועלים מעטים יצאו לעבודתם בישראל. המינהל האזרחי הדם אתמול ארבעה עשר בתים שבנו באדרה בלתי חוקי בגבעת בית לחם וג'נין. במהלך פעולת הריסת הבתים בכפר פקועה ליד ג'נין, חוחקף הכוח המאבטח באבנים, לבנים ובקבוקים. מפקד הכוח הזרה לפתוח באש ומן הידי נמצאו שני חושבים מקומיים.

הפרות סדר גדולות היו גם בגדה המערבית. בחברון הגיעו לסיקוד עיתונאי. המהומות פרצו גם כאן למרות העובר שהוטל על שכם, עבתא ועזון ועל כ־15 מחנות פליטים.

שמונה מפגינים ערבים נעצרו בירושלים

משטרת ירושלים עצרה 8 סטודנטים ערבים לאחר התפרעות רבת משתתפים בקמפוס של האוניברסיטה העברית שעל הר הצופים. ההתפרעות הגלה לאחר שקבוצה של סטודנטים ערבים ביקשה לקיים טקס זיכרון לאבו־ג'יהאד. הארלם קבוצות של סטודנטים מן היסין ומן השמאל הפגינו בסמוך נגד כוונתם של הסטודנטים הערבים ואף הפריעו להם לקיים את הטקס. עד מהרה הסכו ההפגנות למהומה שכללה חילופי מהלומות בין הסטודנטים מכל הצדדים.

השתוללות – הגדיר מזכיר התק"ם מערכת הבחירות

מאת שמעון ריים,
כתב „דבר"

„השתוללות", כך הגדיר מזכיר התק"ם ישעיהו (שושיק) פרי, את המתרחש בימים אלה סביב התתמודדות של נציגי התק"ם לבנות על רשימתם הסופי. ההבעה של מרכז התק"ם על רשימתם של ששת המומלצים והמתמודדים האחרים תערך ביום ראשון הקרוב במרכז אפעל ולקראת מועד כינוס המרכז גובר המתח בתק"ם.

פרי הגיב בין השאר, על נסיונות של תומכים במועמדים שונים להפריע ולשבש הופעותיהם של מועמדים אחרים. בימים האחרונים גברו המתח והפעילות, ובין כמה מהמתמודדים ואחלפו האשמות על פעילות לא הוגנת. באחד המקרים שאירע במתי השבוע שעבר בעמק הירדן, ניסו אלמונים להפריע להופעתו של אחד המועמדים, מנחם גלעד מבית קשת, בפני הפורום הפלישי של קיבוצי עמק הירדן.

גלעד נקרא במהלך הרצאתו לא פחות מארבע פעמים אל הטלפון, וכבל פעם נמסר לו כי אלי זמיר ממעגן־מיכאל, לשעבר מזכיר התק"ם ומי שעומד בראש תומכיו, מבקש לשוחח עמו בטלפון. רק בגמר ההרצאה הופנה גלעד לשוחח עם זמיר, אלא שאז המתבר שזמיר כלל לא ביקש לדבר עמו. משתתפי השיחה העלו השערה כי מתחריו של גלעד הם שזמנו את „הרגיל".

המקרה עורר סערה בתק"ם והרגים הגיבו עליו בחרישות. ראש המועצה האזורית עמק הירדן זאב שור, שאירח את גלעד, קרא לחקור את המקרה ולגלות את העומדים מאחורי ההאזרות והסלפנות.

עיקר הסאבוק סביב דירוג מועמדי התק"ם הוא על המקום הרביעי. הבחנה היא ששלושת חברי הכנסת הנוכחיים: השר צור, סגן השר כץ־עוז וערבה סולודר יתמכו את שלושת המקומות הראשונים מתוך בציני התק"ם ברשימת העבודה. על המקום הרביעי, שוטא עדין ריאלי, מתמודדים, בעיקר, שמעון שבס, עזרי שר הבמחון, וגי מרום, מזכיר הנועד הטבו והלומי וחנתם גלעד, מרכז ועדת המשק של התק"ם.

הנאשם

(סוף מעמוד 1)

לחוק עשיית דין בנאצים ועוזריהם – טענות ההגנה שלפיהן כל פושע מלחמה במערכת הנאצית, שהיתה כפופה למנהיג אחד ויחיד – אינן תופשות.

הם ציטטו מפשפט אייכמן: „גם בורג קטן וגם בוג זעיר עשויים להיות שותפים לעבירה. דינם כדין המשמיד או הרוצח מעשית, פקודה מגבוה אינה משחררת את העבריין, כאשר אי הנעיקות בלסת המזרקות לעיני הנשמה".

השופטים קבעו כי „לון דמיניוק, לא היה ואכמן שמילא פקודות, אלא שימש בתפקיד מרכזי בתחנה המוות בטרבלינקה ובמו ידיו השתתף ברציחות המוני אדם והוא עשה כן בנפש חפצה, בהתלהבות ותוך כדי גילוי יוזמה, מעבר לנדרש ע"י המפונים עליו".

„לאור האמור לעיל" פסקו השופטים בהכרעת דינם „אנו מרשיעים את הנאשם בעבירות משע כלפי העם היהודי לפי חוק לעשיית דין בנאצים ובעוזריהם, משע כלפי הנגרשות, משעי מלחמה ומשעים כלפי בני אדם נרדפים".

„שקיום של הנאשם והתנהגותו המפלילה, מוסיפים משקל וחיזוק לראיות התביעה, לפיהן היה הנאשם בטרבלינקה ובמאיידנק", פסק ששסי דמיניוק. גזר הדין יינתן כאמור ביום שני הבא.

ישראל ISRAEL
משרד החינוך והתרבות
מרכז הסברה
הועדה לאירועי יום העצמאות

יום הזכרון לחללי מערכות ישראל
ויום העצמאות ה־40 למדינת ישראל

טקסים ואירועים מרכזיים

ערב יום הזיכרון לחללי מערכות ישראל
יום שלישי, ב' באייר התשמ"ח (19.4.88)

11.00 - ירושלים, משכן הכנסת, טקס פתיחת תערוכת מגילת העצמאות ומסמכים אחרים בחיי המדינה בהשתתפות יו"ר הכנסת. (למוזמנים בלבד)
20.00 - צפירת דומיה בת דקה אחת בכל רחבי הארץ
20.00 - ירושלים, רחבת הכותל המערבי, טקס פתיחת יום הזכרון לחללי מערכות ישראל והדלקת נר הזכרון, במעמד נשיא המדינה ורמטכ"ל ובהשתתפות שרים, אלופי צה"ל בכל הזמנים ובעלי עיטור הגבורה

יום הזכרון וערב יום העצמאות
יום רביעי, ג' באייר התשמ"ח (20.4.88)

11.00 - צפירת דומיה בת שתי דקות בכל רחבי הארץ
11.00 - טקסי זכרון בבתי הקברות הצבאיים וליד אנדרטאות הזכרון בהשתתפות הורים שכולים, מציגי יד לבנים, שרים, חברי כנסת, רבנים, מציגי צה"ל ועוד
12.00 - ירושלים, משכן הכנסת, קבלת פנים לי"ב מדליקי המשואות מטעם יו"ר הכנסת
19.45 - ירושלים, הר הרצל, טקס הדלקת המשואות לסיום יום הזכרון ופתיחת חג העצמאות, בהשתתפות יו"ר הכנסת
19.45-24.00 - אילת, פתיחת בסיס חיל הים לציבור הרחב
20.45 - פתיחת חגיגות ליל העצמאות ברחבי הארץ
20.50 - דבר נשיא המדינה ליום העצמאות - ישודר ברדיו ובטלויזיה
21.30 - דבר ראש הממשלה ליום העצמאות - ישודר בטלויזיה

יום העצמאות,
יום חמישי, ד' באייר התשמ"ח (21.4.88)

08.00 - תפילות חגיגיות בבתי הכנסת ברחבי הארץ
08.00-24.00 - חגיגות ואירועים בכל הרשויות המקומיות
09.00-14.00 - פתיחת מחנות צה"ל, חגיגות צה"ל והמוזיאונים לגבורה לביקור הציבור. (פרטים במודעת מרכז ההסברה בערב החג)
09.00-16.00 - ירושלים, משכן הכנסת, תערוכת מגילת העצמאות ומסמכים אחרים בחיי המדינה
09.45 - ירושלים, משכן הנשיא, כנס אלופי צה"ל, ראשי זרועות הבטחון והמיקוד העליון של 1948
10.00 - 40 שיורים "בעקבות לוחמים ובונים" לציון 40 שנה למדינה (פרטים במודעת מרכז ההסברה בערב החג)
10.30 - ירושלים, משכן הנשיא, קבלת פנים לחיילים מצטיינים
11.00 - ירושלים, תיאטרון ירושלים, חידון הנצ"ך העולמי לנוער יהודי, בהשתתפות ראש הממשלה, יו"ר הכנסת, נשיא בית המשפט העליון, סגן ר"ד"מ ושר החינוך והתרבות ויו"ר הנהלת ההסתדרות הציונית - ישודר בטלויזיה
16.00 - ירושלים, משכן הנשיא, קבלת פנים לסגל הדיפלומטי
17.00 - ירושלים, תיאטרון ירושלים, טקס חלוקת פרסי ישראל, במעמד נשיא המדינה, ראש הממשלה, יו"ר הכנסת, נשיא בית המשפט העליון, סגן ר"ד"מ ושר החינוך והתרבות וראש עיריית ירושלים - ישודר בטלויזיה
18.45 - רמת גן, האיצטדיון, מפגן צה"ל לציון 40 שנה למדינה, במעמד נשיא המדינה ראש הממשלה, יו"ר הכנסת, מ"מ ראש הממשלה, שרים, חברי כנסת ואנשי ציבור - ישודר בטלויזיה
21.00 - ירושלים, בריכת הסולטן, קונצרט חגיגי ליום העצמאות, בביצוע התזמורת הפילהרמונית הישראלית

מרכז ההסברה מאחל לכל אזרחי ישראל חג עצמאות שמח

ביום העצמאות הניפו את דגל המדינה

פרס שחור־לבן

בטקס הענקת פרסי „אותות 87", שנערך אמש ב„היכל התרבות" בתל־אביב, הענק איגוד המפרסמים 15 פרסים לעבודות הפרסום הטובות ביותר שהוגשו לתחרות. בתמונה: עורכת „דבר" חנה זמר מאניקה אה מפרס על מודעת שחור־לבן לחיים גרינברג, מעצב מודעת „לא".
(צילום: ישראל סימינסקי)

הח"כים ניצלו את ישיבת הפגרה לבקר צירוף ארנס־גור לממשלה

מאת מרדכי ציטריק ושלמה גיטלר, מפרי „דבר"

צירופם של חברי הכנסת משה ארנס ומרטה גור לממשלה אתמול לאחר כביקורת נוקבת של רוב חברי הכנסת.

הכנסת התכנסה אתמול לישיבת פגרה מיוחדת, כדי לאשר את צירופם של השרים לממשלה. השניים נכנסו ברוב קולות הקואליציה. ח"כ יעקב גיל יצא את המליאה בעת ההצבעה. נושאים אחרים, שבגללם כונסה הישיבה המיוחדת, לא נדונו, עקב הסכם בין המערך לבין הליכוד על ניתוק הדדי של הצעות לסדר היום. הנושאים נדחו למועד ביטוחה של הכנסת למושב הקיץ, בעוד שבועיים.

הדיונים התנהלו בסימן של מתיחות בין שני הנושים הגדולים ובאווירת מערכת הבחירות המתקרבת. עם זאת, שרתה הרמוניה בין ראש הממשלה יצחק שמיר לבין ממלא מקומו שמעון פרס. השניים לא הפסיקו להתלחש ולצחקק, תגובה שיתוסיהם מעולם לא היו טובים יותר.

מלבד דבריה הפייסניים של ח"כ שרה דורון בשם סיעת הליכוד שריברה בשבחם של ארנס וגור תרומתם לכמתן המדינה, יצאו רוב הדוברים האחרים בגנות צירופם של השניים. את מנת החצים העיקרית ספג דוקא משה גור.

ח"כ יעקב גיל מהמערך תקף את צירופו של ח"כ ארנס לממשלה ואמר כי אין זאת אלא מן העניינים שיקרטו את תהליך השלום.

ח"כ יוסי שריד אמר: „הממשלה הזאת היא ספינה מיוחדת במינה ספינה טובעת שהעכברים אינם מרחיקים ממנה אלא להמף – רצים לעלות עליה. משה ארנס, שהוא כפילו של שמיר, ומשה גור, שהוא כפילו של רבין – אינם נחוצים למשלה בשל תרומתם הייחודית. הם מתוספים כעוד שני וכנים למועדון הוויכוחים השבועי, שמתוכנים בו על שמיות ולא על העיקר. משה ומשה שייכים שניהם לאותה אסכולה כוחנית המאמינה שהיא של אברג'ראר אחד מצחיקים „אינתיפאדה" שלמה, ומתוו יכבה אותה. משה ומשה הם הזכות נוספת שאין מתפשרים בישראל על עמדה, אלא רק לשם שיפור עמדה".

ח"כ גדי יציב אמר: „אפשר להבין את הצטרפותו של ח"כ משה ארנס לממשלה הכושלת ואבודת הדרך הזאת, אבל מה עושה שם משה גור? משה גור עומד להצטרף לממשלה שהשיתוק היא חלק מדרכיה".

ח"כ אמנון רובינשטיין אמר כי הוא, לפחות, אינו מצטער על התפטרותו מהממשלה, שבאה עקב הסירוב לאמץ יוזמת שלום כלשהי. ח"כ רובינשטיין אמר כי הזעה שבה חוזרים גור וארנס לממשלה, ללא שום צורך, טעם או סיבה, תגריל את הזלזול בפוליטיקה ואת הציניות לגבי המתרחשים של נבחרי ציבור.

רופאי קופ"ח יפתחו מרפאות־חוץ פרטיות ויגבו כ־35 ש"ח לביקור

ביום א' יתחדשו העיצומים ומרפאות־החוץ בבתי־החולים יהיו סגורות

מאת דוקה הרגש, מפרי „דבר"

רופאי בתי־החולים של קופת חולים יפתחו בתחילת חודש מאי מערך רפואה אלטרנאטיבי, מערך לקופת חולים – על כך החליטה אתמול מזכירות החטיבה. הרופאים יקבלו חולים תמורת תשלום של 30־40 שיח במרפאות מקצועיות, שיימתחו במקומות פרטיים, בתחילה בערב ון ואחר כך גם באחרים אחרים.

בשלב הראשון יופעלו מרפאות עיניים, אף, אוזן וגרון, אורתופדיה, ילדים, אורתופדיה, קרדיולוגיה ופנימיות. המזכירות הודה בשם „מרפאת חוץ קופת־חולים".

הרופאים בידיכו אתמול על מעמדותו של פרופ' צ'ינו פרוואיר ליל"ד מקצת המנהלים של קופת חולים ועל כניסתו הקרובה לתפקיד. עם זאת ציינו, כי ההסכם על קיצור התורים לניתוחים תקף וכי הם ישמרו במאבקם עד הפעלתו מחדש.

הערב בשעה 6.00 יסתיימו עיצומי הרופאים העבודה בבתי החולים תתנהל במתכונת הרגילה עד סוף השבוע. החל מיום א' הקרוב העיצומים יתחדשו. חדרי המיון יעבדו באופן תקין, אולם מרפאות הוץ תהיינה סגורות ויבוצעו ניתוחים דחופים וניתוחים אונקולוגים בלבד.

רופאי המדינה העלו אתמול תביעה חדשה להשוואת תנאי עבודתם לאלה שיש לרופאי בתי חולים של קופת חולים. הם הגישו למנכ"ל משרד הבריאות פרופ' יורם לס 13 תביעות ביניים כתשלום עבור שעות עבודה נוספות. הגדלת מספר התקנים ועוד. פרופ' לס העביר את תביעות רופאי המדינה למשרד על השכר באוצר יעקב רגן וביקש ממנו לפתוח עם רופאי המדינה במשא ומתן. הרופאים הדגיש, כי הם יפסיקו את עיצומיהם, שהיום גורמים לסגירת מרפאות החוץ והמבוגים בבתי החולים הממשלתיים, ברגע שיישתת המשא ומתן איתם.

בפגישה שקיים אתמול פרופ' לס עם יעקב רגן הסתגן פתרון שעשוי להוריד מסדר היום את האיום בשביתת עובדי המינהל והמשק בבתי החולים הממשלתיים. הוצע, שמתוך 33 בתי החולים הממשלתיים 17 בתי החולים העבירו רוחות אישיים של עובדי המינהל והמשק על ביצוע שעות עבודה נוספות לחיסול פיגורי שכרתם.

האוצר יכבד הרוחות האישיים והעובדים יקבלו את התשלום במשכורת הקרובה. מיתר בתי החולים נשלחו דיווחים גלובלים על השעות הנוספות והעובדים בהם יצטרכו להעביר עוד דו"ח אישי על השעות הנוספות שעבדו בפועל בעיקבות השביתה, ויקבלו תשלום רק על בסיס הדו"ח האישי.

דובר משרד הבריאות מסר, כי הדיונים הגלובלי היה בסעות, „זה נוהג מגונה לתקש"ר". שרת הבריאות שושנה ארבלי אלמוליגו ציינה אתמול, כי „לא היתה כל כוונה לתת שעות פיקטיביות ולא אשרו שעות פיקטיביות".

מפר „דבר" בירושלים אמנון אמיר מסיקם:

דובר משרד הבריאות בשיראה באמריות לתגיסה המתורשת בקרב עובדי המנהל המשק, לדברי האוצר, הודאת המנכ"ל למנהלי בתי חולים לאשר לעובדים ששבתו 65 שעות נוספות בחודש מרץ היתה בלתי חוקית ובגוד חריגה מסמכות. עוד טוען האוצר כי מנכ"ל משרד הבריאות אף הוסיף משנה חומרה למעשה בכך שהודה לעובדי משרדו לבצע פעולה בלתי חוקית.

פעולות אלה של המנכ"ל, קבע האוצר, יצרו אשליה בקרב העובדים שהם עתידים לקבל כספים שלא הגיעו להם. דובר האוצר שב והדגיש, כי רק עובדים שעבדו שעות נוספות בפועל לחיסול פיגורי השביתה, יקבלו תמורה עבור עבודתם.

נבון מצא בית הורי ב.ג. בפלונסק הרוס

מאת יוסי מלמן, שליח „דבר" לפולין

וארשה (מיוחד ל„דבר"). – סגן ראש הממשלה ושר החינוך והתרבות, יצחק נבון, ערך אתמול ביקור מרגש בפלונסק, עיר הולדתו של דוד בן־גוריון, מצפון לוואַרשה. השר הגיע לעיר בשעות הבוקר והתקבל על־ידי ראש העיר מיכאו שפילה בלשכתו.

בשיחה עם ראש העיר התברר כי תושבי פלונסק יודעים על כך שבעיתם נולד דוד בן־גוריון, המוגדר על־ידם כ„מנהיג יהודי" ו„כפטריוט". ראש העיר סיפר כי לפני כשנה, כשמלאו 100 שנה להולדתו, הגיעו אל העיר פניות ממקומות שונים בעולם בבקשה לקבל פרטים על ילדותו של „הזקן".

התושבים מכבים את אחד מבתי הקשה הבודדים בעיר בשם „בנגוריונטשה".

לאחר קבלת הפנים בלשכת ראש העיר יצאו שר החינוך ומלוויו לרחוב שבו נולד בן־גוריון בנסיון לאתר את הבית עצמו. בהגיעם לרחוב, התברר כי הבית שבו נולד בן־גוריון נהרס כליל. נבון ניסה לדובב את אחת הקשישות שגרה במקום ולברר אם היא זוכרת פרטים על משפחת בן־גוריון, אך היא לא זכרה דבר. גם בית הכנסת ובית המלאכה היהודי שהיו בקרבת הבית נהרסו.

60 מיליון ד' להקמת מלון 500 חדר בטאבה

מאת דוד מרשוב, מפר „דבר" לענייני תיירות

בשבוע הבא יתקיים באילת סקס הנחת אבן הפינה למלון גדול בן 500 חדרים, ואשר בהקמתו יושקעו 60 מיליון דולאר.

סגן שר התקלאות ח"כ אברהם כץ־עוז מסר, כי המלון מוקם על־ידי משקיע יהודי־גרמני, יהודה טסלר. המו"מ עם המשקיע נמשך חודשים ונערך בחשאיות מרובה. כץ־עוז, המרכז את ועדת ההיגוי של ועדת השרים לענייני הנגב מסר עוד, כי חברת התעופה הגרמנית, לופטהאנזה, קיבלה על עצמה לנהל מלון גדול זה. עד כה לא ניהלה חברה שום מלון בישראל.

סדרי התנועה ביום הזכרון 20.4.88

שרותים מיוחדים לבתי העלמין הצבאיים:

מתחנה מרכזית תל־אביב

לראש פינה. מרציף מס' 1	בשעה 6.45
לכפר ורבורג. מחצר התחנה	בשעה 8.30
לגבעה מחצר התחנה	בשעה 8.30
לקרית עבים מרציף מס' 3	בשעה 8.30

מתחנה מרכזית חיפה

לראש פינה בשעה 8.15 מרציף נסיעות מיוחדות מס' 1.

כל הנוסעים בשרות הבינעירוני המיוחד בקוים הנ"ל יזכו בהנחה של 50%.
בכל הנסיעות לשאר היעדים ניתנת הנחה של 50% לכל המחזיקים בתעודות של משרד הבטחון – אגף השיקום.
כל תעודה מזכה בהנחה 2 נוסעים.

יום הזכרון 20.4.88
כל קוי אגד יפעלו עד שעות הצהריים במתכונת של ימי שישי וערבי חג. אחרי הצהריים ימשיכו הקוים לפעול במתכונת יום חול.

עפולה
מתחנת „אגד" עפולה בשעות 9.00, 9.30, 10.00

נהריה
מתחנת „אגד" נהריה בשעות 9.30, 10.00, 10.30

עכו
מתחנת „אגד" עכו לבית העלמין בנהריה בשעה 09.00. שרות בחזרה מבתי העלמין בגמר טכסי האזכרה.

כמו־כן יתוגברו יותר הקוים לבתי העלמין באזורים הבאים:

תל־אביב
מתחנה מרכזית – רח' יסוד המעלה קו 531 לבית העלמין הצבאי בקרית שאול וחזרה.

חיפה
משעה 9.30 – 10.30 מהדר – רח' שפירא, דרך התחנה המרכזית ורחוב אלנבי בחיפה לבית העלמין הצבאי בקוים 44, 45 וחזרה לחדר.
מחוץ הכרמל לתל־אביב קוים 901, 921 בשעה 11.30.

ירושלים
להר הרצל בקוים 17, 18, 20, 27, 39, 40
לקרית עבים בקוים 085, 086.

סדרי התנועה בחג העצמאות 21.4.88

ערב יום העצמאות 20.4.88

בערב יום העצמאות 20.4.88 החל מהשעה 19.00 עד גמר השרות, יחולו שינויים במסלולי הקוים הסירוניים בשל במות הבידור בערים השונות.

יום העצמאות 21.4.88

השרות בקוים הבינעירוניים יתחיל לפעול בין השעות 7.00 ל־8.00 בבוקר.
השרות בקוים הבינעירוניים יתחיל לפעול בין השעות 7.00 ל־7.30 בבוקר.
גמר השרותים כבימי חול.

להלן רשימת מספרי הקוים שלא יפעלו ביום העצמאות:

1. אזור ת"א, המרכז והדרום קוים בינעירוניים שאינם פועלים:

קוים: 112, 144, 155, 156, 161, 162, 165, 167, 169, 178, 202, 203, 204, 205, 211, 213, 214, 226, 238, 239, 244, 245, 246, 247, 256, 264, 267, 274, 300, 310, 315, 316, 320, 333, 354, 364, 370, 372, 373, 374, 375, 376, 378, 379, 383, 384, 386, 389, 391, 395, 399, 402, 406, 410, 423, 425, 427, 428, 429, 434, 435, 440, 441, 443, 447, 452, 453, 455, 460, 465, 466, 467, 471, 472, 473, 476, 478, 479, 502, 504, 507, 508, 532, 552, 562, 563, 565, 566, 568, 569, 571, 572, 573, 574, 576, 575, 600, 602, 604, 605, 621, 627, 642, 692, 703, 705, 708, 721, 758, 815, 816, 817, 818, 819, 827, 828, 829, 831, 832, 833, 834, 840, 843, 845, 867, 873, 874, 876, 877, 879, 900, 922, 971, 981, 991, 992, 995.

קוים עירוניים שאינם פועלים:

אילת קוים: 3, 5, 22.
אשדוד קוים: 1, 3, 012, 20, 33, 038.
אשקלון קוים: 2, 6, 7, 8, 016, 019, 20, 30, 35, 036, 037.
באר־שבע קוים: 2 רחט, 032, 038, 040, 41, 042, 044, 46, 048, 051, 52, 053, 55.
בנימינה קו: 21.
גדרה קוים: 1, 6.
הרצליה קוים: 1א, 10, 11, 12, 17.
זכרון־יעקב קוים: 11, 207,12.
חדרה קוים: 2, 4, 40, 056, 057, 58, 61, 66, 70, 77, 78, 79.
חולון/בת־ים קוים: 73, 74, 75, 082, 94, 97, 98.
יבנה קו: 18.
כפר־סבא קוים: 2, 12, 13, 27, 28.
לוד קוים: 2, 15, 23, 32, 069.
נס־ציונה קו: 2.
נתניה קוים: 4, 10, 11, 12, 24, 26, 29א, 30, 36, 49.
ערד קו: 37.
פרדס־חנה קוים: 24, 26, 31, 42.
קרית גת קוים: 1, 011, 012
קרית מלאכי קו: 1.
ראשון־ציון קוים: 1, 3א, 4, 6, 10, 17, 020, 021.
רחובות קוים: 1, 2, 3, 7, 24, 25, 31, 32, 033, 37, 39, 40.
רמלה קוים: 1, 3, 5, 9, 15, 016, 017, 21.
רעננה — מסוף צומת רעננה קוים: 6, 032.

2. אזור ירושלים והדרום קוים בינעירוניים שאינם פועלים

קוים: 402, 406, 410, 416, 417, 418, 423, 425, 427, 428, 429, 434, 435, 440, 441, 443, 447, 471, 473, 948, 949, 952, 953, 955, 962, 964, 966.

קוים עירוניים שאינם פועלים

ירושלים
קוים: 4א, 5, 8, 16, 17א, 18א, 24, 25א, 26, 26א, 28, 28א, 29, 33, 35א, 36א, 38, 41, 065, 066, 67, 68, 69, 072, 73, 73א 076, 99, 153, 156, 162.
בית שמש: קוים: 2, 10, 24.

באישור המפקחים על התעבורה

3. אזור חיפה והצפון קוים בינעירוניים שאינם פועלים

קוים: 125, 160, 162, 164, 165, 166, 167, 168, 169, 170, 171, 183, 185, 222, 223, 248, 249, 250, 252, 254, 255, 258, 260, 262, 263, 264, 270, 281, 293, 296, 298, 325, 326, 336, 337, 341, 343, 351, 362, 367, 375, 401, 402, 403, 405, 406, 409, 411, 420, 432, 433, 437, 442, 461, 500, 502, 503, 505, 533, 541, 542, 816, 817, 818, 819, 827, 828, 829, 831, 832, 833, 834, 840, 843, 845, 874, 876, 877, 879, 900, 922, 948, 949, 952, 953, 955, 962, 964, 966, 971, 981, 991, 992, 995.

קוים עירוניים שאינם פועלים

חיפה קוים: 1, 2, 3, 3א, 4, 5, 6, 10, 10א, 12, 13, 17, 17א, 21 - ישיר, 22, 24, 25א, 26, 27, 30, 31, 32, 36, 38, 39, 40, 41, 42, 42א, 43, 46, 47, 48, 49, 054, 55, 056, 58, 59א, 065, 066, 76, 77, 78, 84, 87, 88, 191, 192, 193.
טבריה קוים: 2, 3, 15, 016, 017, 018, 022, 40, 50, 51, 52, 53, 54, 55, 56, 57, 58, 59.
נהריה קוים: 9, 19, 024, 032, 040, 042, 043, 045, 47, 48, 50.
עכו קוים: 60, 61, 61א, 62, 063, 064, 065, 66, 67, 68, 69, 70, 71, 73, 75, 76, 78.
עפולה קוים: 4, 5, 20, 23, 024, 26, 31, 32, 47, 52, 55, 59.
צפת קוים: 40, 42.
קרית שמונה קוים: 2, 051, 055.

מידע נוסף ופרטים בלשכות המודיעין בכל תחנות אגד ובמרכזי המידע לציבור
תל־אביב — טל' 03-432777 בימים א'—ה' מ־6.30—20.30, בימי שישי/ערבי חג מ־6.30—15.00, במוצ"ש/חג מ־16.00—22.00.
ירושלים — טל' 02-304304 בימים א'—ה' מ־7.00—19.00, בימי שישי/ערבי חג מ־17.00—16.00, במוצ"ש — ממוצאי שבת עד 22.00.
באר־שבע — טל' 057-74341 בימים א'—ה' מ־9.00—16.00, בימי שישי/ערבי חג מ־9.00—14.00.
חיפה — טל' 04-549121 בימים א'—ה' מ־7.00—19.00, בימי שישי/ערבי חג מ־07.00—14.00.

הנהלת אגד מברכת את כל בית ישראל בחג עצמאות שמח

אגד התנועה של המדינה

דוחה

מחנכים ערבים פונים לראשונה למורים יהודים: צאו מהאדישות!

מאת יעל פרשבין, מפרת „דבר" לענייני חינוך

קבוצת מחנכים ערבים ניסיה אתמול אגרת לעמיתיה היהודים ובה קריאה לצאת מהאדישות כלפי המתרחש בזירה הפוליטית ולא להעקר את תלמידי בתי־הספר לפוליטיקאים קיצוניים ולתפישות כנייסיות.

הקבוצה כללה כשמונים מנהלים של מוסדות בינים ובתי ספר עליסדיים, וכן רבני חינוך חברתי, והם התכנסו בנצרת, בבטגרת השתלמות שערכה היחידה לחינוך לדמוקראטיה במשרד החינוך, על הנושא „כיצד לחזק בקהילה בבתי הספר של המגזר הערבי".

זהבי לשון האגרת, מחבר יחדו יחדו לאגד המצב החינוכי שבו [illegible] והערבי כאחד, דלאור תוצאות הסקרים המתפרסמים בכלי התקשורת ועל־ידי חלק מהמוסדות העוסקים בהבנה יהודית־ערבית, אנו מוצאים שהקיצוניות והקיצוב עולים בתחום החינוך במגזר היהודי. קיצוניות התלמידים עלולה להעמיד בסכנה את קיומו של המשטר הדמוקראטי בישראל ובכך מודים אנשי החינוך והפוליטיקה.

„אנחנו חושבים שבריון מדיק ומעמיק בנושאי הקיצוניות יימצא שהסיבה היא אי עשייתכם החינוכית להבנת הסכסוך הישראלי־פלשתיני, לעקירת הדעיונות הכהניסטיים, בעמידתכם הנחרשה לנוכח המתרחש ובהפקת הכמה לאישים פוליטיים, בייחוד לקיצוניים שבהם, על־מנת שהם ישפיעו על התלמידים.

אנו פונים אליכם יקירינו, המחנכים היהודים, שתעשו באמת לעידוד מפגשי תלמידים יהודים־ערבים, ושתעשו לקידום הדעות בינינו לשכנה הערבית הישראלית כולה, שאנו חלק ממנה.

מנהל בית הספר המקיף בטייבה שריף דעסון, המחנכים נוספים שהשתתפו בכינוס, דיווח על כך שתלמידיהם מביעים דורה מהוקצנה בדיבור היהודי. תלמיד מטייבה סיפר שאינו מעז להסתובב בנהריה גם לאחר זמן, מפני שאנשי כתבו לא רק יום אחד, אלא גם יהודיה. תלמידים ערבים מתייחסים ברצינות לרעיון הטרנספר הנשמע ממנו ומכך שקיצוניים ערבים יביאו לכך שמדיניות היד הקשה תחול גם על המגזר הערבי־ישראלי.

השירותרום יצא לדרך

יותר מ־700 חיילים קרביים, הנושאים ביניהם אלו משימות אבטחה בשטחים, נכחו אמש בבית־החייל בתל־אביב, במעגל הפתיחה של השירותרום '88, שהפיקה מחלקת התרבות והבידור בגלי־צה"ל, שר הבטחון, הרמטכ"ל, וצמרת צה"ל נתנו את חסותם לאירוע. במהלך הערב הענק מולי שפיגיא (מתבוניה). מופע „השירותרום יוצא לדרך", ישודר ביום ו' הקרוב, 22 באפריל, בין 9.00 ל־11.00 בבוקר, ובשידור חוזר – ביום ו', 29 באפריל בין 13.00 ל־15.00 אחה"צ.
(צילום: יאיר דומב/ דו"צ)

מכ"ם־קרקע פרי פיתוח 'אלתא' מזהה הולך־רגל ממרחק 10 ק"מ

(עש"ת). – מכ"ם קרקעי חדש מתוצרת „אלתא", חברה בת של התעשייה האווירית, נחשף אתמול.

המכ"ם, משמש לגילוי כוחות קרקע לאזורים בינוניים, כאשר הגילוי והזיהוי של המטרות מתבצע בשיטות מתקדמות. כגון הפעלה מרחוק עד למרחק של 100 מטר.

מערכת המכ"ם, שפותחה על־ידי אפיונים ודרישות של צה"ל, מתופעלת בפחות רבה, כאשר תצוגה סלולרית צבעונית מספקת אמינה ברורה. הניתנת לפענוח קל ומהיר, גם על־ידי מפעילים לא מיומנים. במערכת קיים אמצעי סיגון המופעל אוטומאטית או ידנית, שמטלק הפרעות אטמוספריות, ונסיונות לשיבוש על־ידי האויב.

מערכת המכ"ם ממוגלת לגלות מטרות גדולות לכנקים, ממרחק של 30 ק"מ, רכב בינוני ממרחק 20 ק"מ והולכי רגל ממרחק 10 ק"מ. זאת, בכל הנאי תאורה ומזג אויר. שני חיילים מפעילים את המערכת בתוך 10 דקות, וניתן להתקינה על רכב משדיין, או על גבי מגדל גבוה באופן קבוע.

בוטלו ניתוחי השתלת לב וכבד מחייל אמריקאי שהוטס לישראל

(ע). – ברגע האחרון בוטלו ביום א' בערב השתלת לב והשתלת כבד, לאזר שהגרוי של חייל אמריקאי, שנתרסק בהסכמת בני משפחתו, נמצאו כלתי מתאימים לשני חולים ישראלים הממתינים לניתוחי השתלה.

חייל אמריקאי, שנפצע אנושות בתאונת דרכים בתוריכיה הוטס בסוף השבוע לישראל הוחסמו בבית החולים „שיבא" בתל־השומר. הוא מת בעבוד זמנים. הוריו הודיעו למיכה הולין מתוצרת הברית ובשעותיו האחרונות הסכימו לתרום את כליותיו, לבו וכבדו לחולים בישראל.

ביום ראשון בבוקר, לאחר שנפטר חייל הקבע מהוו, הועברו הודעות לרופאי בית החולים „הדסה" בירושלים ולד"ר יואל קם מבית החולים „רמב"ם" בחיפה. נעשו כל ההכנות הדרושות לביצוע הניתוחים החולים הוזעקו לבתי החולים. אולם לאכזבתם, לאחר בדיקת רקמות נוגדן, כי לא ניתן היה לבצע את הניתוחים עקב חוסר התאמה של האברים.

הרצוג פתח כינוס „עמל"

(ע)־ „מדינת ישראל שואפת לבסס את כלכלתה על משק מתחדש. יכולתנו להגשים שאיפה זו מותנית בראש ובראשונה בכוח עבודה בדמה גבוהה". כך אמר אתמול בערב נשיא המדינה חיים הרצוג בברכו את נאי עצת „עמל" שהתקיימה באמפיתיאטרון של מוזיאון הארץ בתל־אביב, במלאות 60 שנה לדשה.

הנשיא אמר גם כי 60 שנות רשת עמל הם 60 שנים של חינוך לעבודה מקצועית, שהיא הנאי לבניית משק תעשייתי בישראל.

לדבריו, דרישת החברה בעידן האלקטרוניקה המחשבים לכוח אדם מקצועי גדלה. רשת „עמל" עומדת בדרישה זו ואף קבעה לה שם בדמעה המקצועית, המומרית והעכיות.

מזכ"ל ההסתדרות ישראל קיסר ביקר בשם ההסתדרות הכללית, שרשת עמל היא שלהה שלה. קיסר אמר כי עצמאות מדינית תלויה בעצמאות כלכלית, וזו תלויה בכושר ייצוא, ותלוי בדמה הטכנולוגית. קיסר ביקר את הנהלת רשת החינוך הטכנולוגי עמל ואת הידר שלה, אורי אגמי.

עצומה לחון את הש.ג.

(ע).– עצומה, הקוראת לנשיא המדינה חיים הרצוג לחון את הש.ג. רוני אלמוג, נמסרה לנשיא בביקורו אתמול בצפת. את העצומה נשאו תלמידים מבית־הספר המקיף בעיר, שבו למד אלמוג, וכו מלמד אביו, יצחק.

נשיא המדינה לא הגיב על קבלת העצומה וסירב להתייחס לנושא.

מאה שערים ● מאה שערים ● מאה שערים ● מאה שערים ● מאה שערים ● מאה שערים ● מאה שערים ●

תפנית חיובית נוספת בבורסה

● לאחר יום של הצעים ומיטוש רחוחים חזרה המגמה החיובית הנאה לבורסה. ● התפנית החיובית בשוק באה בעיקבות הערכות מי התנאים הכמיטיים החיוביים בבורסה ימשכו ועשויים להביא להתעוררות חיובית נוספת. ● אתמול התפרסמו הנאומים הנאים של יום המלה ואי.ריבי. פיתוח, מקורבים ופרשנים מאמינים כי השיפור הניכר ברווחיות יעודד את השעולות במניות. ● בקרנות הנאמנות עדיין אין יצירות כספיות של ממש, פרשנים מעריכים כי בתוך זמן לא ארוך עשוי ציבור המשקיעים לגלות עניין מחודש בקרנות הנאמנות. ● למרות האירוח האוטמיטית בין בוחלי הבורסה מוראוי לזכור כי קיימת רגישות בבורסה לאירועים חיצוניים ופיינים במישור הפוליטי־כלכלי. ● בין הקניים הבולטים אתמול - מנהלי קרנות קטנים, מנהלי תיקי השקעות ומקודמים. ● עליות נאות במשתנים 2.43%+, עליות שערים בהתפשטות, התעוררות במניות מרוויחים, יציבות ביציבת השיקלית עד 11%, ירידות קלות בבנקאיות שבהסדר. ● היום מסתיים שבוע ממוד מקוצר בבורסה עקב יום העצמאות, מרדים מאמינים כי המגמה החיובית עשויה להתחזק בשבוע הבא.

מאת שמואל רוזנבלום

לאחר יום בודד של מיטוש רחוחים מלוה בחשמת ירידות שערים, התעוררה המגמה החיובית בבורסה תוך עליות שערים נאות ושיפור ברווח. הנאנים הבסיסיים לשוק מניות חיובי לא השתנו ולפיכך משמכזר פעילי השוק שהארועים החיצוניים נמשכים בעצם „כרגיל". חזרה המגמה החיובית לכותלי הבורסה. גם אתמול פעלו קרנות הנאמנות למיתון העליות וניצלו את עודפי הביקושים לקיטון אחזקותיהם. בבורסה מקווים כי הקרנות תגלנה בעתיד הנראה לעין מעורבות בשוק תוך מהיזות של ממש ביצוב השוק.

אתמול היו הפסקת מסחר במניות א.י.ר.ב. פיתוח ים המלח, פירסום מאזנים נאים ורוחזיים ע"י חברות אלו עשוי לתרום לשיפור נוסף היום במסחר בהתחשב בשורת הנאזנים הנאים שהתפרסמו בחודש האחרון ואשר יצרו רמת מחירים אטרקטיבית במניות רבות.

במסחר בשתנים כלפו עליות חדות בהמנה 6%+ ועליות 5%+ מוראוי לזכור ששני נ"ע אלה נשחקו באחרונה תלול מתחילת השנה. עליות נאות נרשמו בכלל סחר 4.75%+, כלל תעשיות 4%+, דיסקונט השקעות 3.5%+. מחזורי עיסקאות סבירים כלפו בעיקר בביגלאומי 2.5%+, סבע 2.25%+ וכלל תעשיות.

במניות החזשיות נרשמה בדרך כלל מגמת עליות. כלפו שיניי שער תלולים באליאנס, מלם, פחזן, עדי, ניקוב אופציה, 10%+ כל אחת. מניות משוב נרשמו קונים כלבר בפעם השניה עקב דיוחם על עיסקה גדולה שעשתה החברה, פעילות עדה נרשמה גם בדבאר הקבלנים נרשמו מוכרים כלבר בפעם השניה לאחר עליות תלולות באחרונה. יחידות חדות נרשמו בקופל 10%-, תאת 8.5%-, לחדיה 8.3%- ותנפות. בבנקאיות שרדה מגמת סחר מעורבת בגמיה ליחידות קלות. עקב פגרת יום העצמאות מסתיים שבוע המסחר המקוצר בבורסה היום.

תעשיות שרדה – לאיזה מחיר?

מקורבי הבורסה ידעו אתמול להסביר כי יחידת השערים משלשם במסחר הייתה עקב הזרמת הצעים מצד גוף בנקאי גדול וזאת במטרות של ציצון המגמה מחד ותסיון לרכוש מחדה זולה מאידך. הגוף הבנקאי הינו בשלב זה שליט כמעט בלעדי במתרחש בבורסה בעת האחרונה ולפיכך קל לו בשלב הנוכחי לשנן אי לזאיין מגמות שוק כאות נפשו. בבורסה לא השכילו אתמול להבין את הפעילות הזו שכן נסיונות ציצון בעת הנוכחית נראים מעט מוחרים לאור הפעילות התנגמה בבורסה.

יש לקוות כי בעתיד לא יגמו גופי ניירות ערך גדולים לגרום לטלטלת שוק מיותרת ומיוקר.

תחזיות שחרחות בשמש – מציאות שרחה

שוק המניות מצוי כידוע במצב של השפעות מכריעות על מגמות המסחר משמועות חלקיקי שמועות למיניהם. גם בעבר היה משפעת הבורסה מסיבי המברים חצי כלכליים חצי רמיניים (פיתוח־מיתון - הבורה בארה"ב) שקבעו בבריבת המקרים מגמת יחידות שערים עד בחלה ואגביקה (שישינסקי) תוך מכירות חסרות הבין.

גם באחרונה נמשכת תופעה זו במלוא חמרץ, דוגמאות לכך הם הבסרים כהלקמן - שעור פרד גבוה לאמריל, המצה בארגלאנדז, משכי כלכלי עקב המאורעות בשמשם ומיבן, תחיתים, לא בריוק בעלי טעם ערב לחיי. למשקיעים בבורסה ממלץ בעת הנוכחית להמנע מספקולציות למיניהם ולהחליט על פעילותם בהתעלם משיברי הבסרים הנראים מוחרים באור המציאות הכלכלית במשק. בוחרי שאין „להתחער" על שוק המניות אך מגבר אלטרנטיבות השקעה קרצות אין בנמצא ורמת מחירים סבירה תוך שיפור ברווחיות ויפ הכלה, אי.ריבי. פיתוח) ישנה בריחה.

קרנות הנאמנות המכלולות עשויה להשתלם

אחר מחקרי־רזינים החשובים בבורסה להתפתחות מגמת מסחר חיובית סמוכה ללא ספק במידת הרמה הכספים לקרנות הנאמנות המתמחות בהשקעה במניות.

מדי יום ביומו שואלים ובודקים מקורבי הבורסה האם זרמו כספים לקרנות, גם מנהלי הקרנות מקבלים ביטחון בפעילותם כאשר מסתמנת מגמת יצירות אצלם.

התהליך הבורסאי החיובי הנוכחי עשוי, אולי, להתחיל ללא יצירות כספיות של ממש בשוק הקרנות אך מאידך מי שיגלה סבלנות עשוי במובן של עניין לצאת נשכר.

לא יאחר זמן רב עד אשר יזמינו משקיעים נוספים כי כדאי להגדיל מעט פרופורציות השקעה בתיקי השקעות במניות, בהתחשב באלטרנטיבות ההשקעה האפורות למדי.

כאשר אין תשואה ריאלית בפיקדונות שיקליים וקיים „שקר" בשנדרים המשליטים כלכליים קיים סיכוי של ממש לגידול עתידי בסכומי הכסף שיוצנו בהדרגה לקרנות הנאמנות.

תשואות שנתיות ודוליות בבנקאות 1988

מזרחי ע"ש	10.97%	אי.ריבי. רגילות	10.88
פועלים ע"ש	12.02	אי.ריבי. ב	11.53%
אי.ריבי. בכורה א'	10.86	כללי א'	11.76%
בלל סטוק	10.31	אגוד	10.88
מימון וסחר 1	10.49	דיסקונט א'	11.17%

מבני תעשיה – מניה על הבחנות

ניירות הערך החדשים של חברת מבני תעשיה בע"מ עומדים מאז הנפקתם בשוקי הפעילות בעני המקרקעין בבורסה. חברת מבני תעשיה הינה חברה ממשלתית להשכרת וביצוי מבנים לתעשיה. הנפקת החברה בבורסה נבנתה מכוח על מרכיב סוליידיות גבוה לטרי כאשר חלק הארי מהנפקה בנוי על אג"ח צמודות, אגיח להמרה, כיתבי אופציה שניתנו חינם ומיעוט יחסי של מניות. הרכב הנפקה זה הבטיח הגנה רבה יחסית למזמיני הנפקה בהתחשב בסיכון הנמוך יחסית עקב הרכב החבילה ומתן אופציות חינם. יפי המסחר הראשונים במניית מבני תעשיה הצביעו מכוח על ירידה תלולה בשערה תוך רחוק של כ־5% לערך למזמיני הנפקה. בתום יפי המסחר הראשונים הפכה ני"ע של מבני תעשיה לאטרקטיה בורסאית עקב פעילותה הנמרצת של לאומי פיא במניית החברה תוך הערכות חיוביות ביחוד לגבי סיכוי הבטיחה הדיוחיות של החברה. אין ספק לאור המסחר בבורסה שגודשי שוק רבים מגלים עניין במניה זו.

הדרעות מהבורסה

אלון – בשנת 1987 הרוויחה החברה כ־1.19 מליון שקל בהשוואה לרוחה בשיעור של כ־3 מליון שקל בשנה הקודמת. החברה תוחלק דיבידנד מוזמן בשיעור 7%. חלק מרווחי החברה בשנת 1986 נבע ממכירת מניותיה בחברת הזשמל דבר שהביא רווח חד פעמי.

אלוב – לחברה נרשם רווח נקי בשיעור 563 אלפי שקל בהשוואה להפסד של כ־516 אלפי שקל בשנת 1986. חברת אלוב מציה כידוע בבעלות אלון בע"מ.

בני הרד – אברהם רוזנטסקי בעל עניין בחברה רכש מניות בחברה בבורסה.

אליאנס – מרצת המנהלים של קונצרן כור עמידר להבריז על אליאנס בעל חברה שאינה יכולה לפרוע את חובותיה ולפנות לבית המשפט בבקשה למנות לחברה מפרק זמני.

● הכתבה מנהל תיקי השקעות

מסחר ושערותים

מסחר

שם המניה	השער	המחזור	השינוי	השינוי/הצבע בנקודות	בס'	בקודות ב%	מקדם
אינטרנטאנא 1	765		1698	+10	+1.3		+3698
אינטרנטאנא 5	693		953	+4	+.7		+2695
מאיר עוזא 1	530		1925				−1725
מאיר עוזא אות 2	180.0		476	−8.0	−4.3		−2376
כלל מוד אות ד	284		11350	+3	+1.1		+2115
כלל מוד אגח 2	141.5						
קרסטל 1.0			— הפסקת מסחר —				
רפק 1	12985						−14.5
רפק 5	15700			−100	−.6		−3.0
שפיסל א' 98.02	1050		2826				−646
שופ־סל אגח ד	4841		597	+121	+3.1		+3921
שופ־סל אגח א	109.5		9700				−7585

שערותים

שם המניה	השער	המחזור	השינוי	השינוי/הצבע בנקודות	בס'	בקודות ב%	מקדם
אמרוגן 0.01	340		10000	+5	+1.5		+9740
סמנה המסקה 1	479		2039	−23	−5.0		−5150
סמנה המסקה 5	188.5		2501	+8.5	+2.0		+6699
* ביצוע חלקי 85.20%							
סמנה המסקה אגח	190.0		15109				−5898
סמנה המסקה אגח	93.0		112620				−67570
קרור המסקה 1	321		741	+18	+3.6		+2136
קרור המסקה 10	189.0		11848	+3.5	+1.9		+28795
מחסני עדנה 1	1060		173	−45	−4.1		−273
מחסני עדנה 5	820		802				−820

מלוות ושערות תיירות

שם המניה	השער	המחזור	השינוי	השינוי/הצבע בנקודות	בס'	בקודות ב%	מקדם
גלי זהר 1.0			— הפסקת מסחר —				
גלי זהר 5.0			— הפסקת מסחר —				
מלונות רן 1			357	−8	−.6		−520
מלונות רן 5			359				−286
חוף האלמוגות 0.1			6940	10	+1		+75.0
מלונות ירדן 1.0			1963				−50.0
ים סוף 1			14500	+2	+1.0		+19000
ים־סוף אגח 1			5426	+4.0	+3.4		+15800
* ביצוע חלקי 85.50%							

מחשבים ותוכנות מחשב

שם המניה	השער	המחזור	השינוי	השינוי/הצבע בנקודות	בס'	בקודות ב%	מקדם
תי.ב.ל. 1			2800	133.0			−1000
תי.ב.ל. אגח ב			25000	40.0			−21250
תי.ב.ל. אגח א			16000	99.5			−6000
יש"ר 1			80.0	3991	+41	+1.1	+39.0
כלל.ל. 1			99.0	5500			−1.0
כלל.ל. 5			155	1439	+5	+3.6	+200
ביקו 1			200	660			−863
ביקו 5			103	231	+3	+1.8	+361
ביקו אגח 2	434	תב	400	400	+38	+9.6	+640
תים מחשבים 1			115	595	+15	+2.6	+215

מקרקעין ופיתוח

שם המניה	השער	המחזור	השינוי	השינוי/הצבע בנקודות	בס'	בקודות ב%	מקדם
נדלן ביני פיתוח							
אמדוים אגח 1	452		1085	+12	+2.7		+2160
* ביצוע חלקי 67.10%							
אמדוים אגח 3	136.0		740				−314
אילון מלון 1	74.0		6491				−4299
אילון מלון אגח	30.0		5500				−2869
אל־רוב 1.0	352		5780	+1	+.3		+1846
אמריקה 0.1	24.0		36500		+.8	+380	+17.0
אמריקה אגח 5	15000		2.0				−2.0
אריתון	625		2430	−5	−.8		−1620
ארגון 1	54.0		2500	+110	+4.6		+333
* ביצוע חלקי 54.00%							
ארקון 5			125				+98.0
בוגוביץ 1			151				−101
בוגוביץ 5			1677				+23.0
חד ונגר 1			50.0				−50.0
דרעי 1			185.8				+132
דרעי 5			131.0				−231
מי־לון 1			285				−347
המסקול 1.0							
המסקול 5.0							
תל־בל 0.1							
תל־בל 0.5							
כלכלית ק אגח 1	75.5		2150		+7	+5	+257
* ביצוע חלקי 92.40%							
גב־ים 1			400	+55	+1.0		+450
גב־ים 5			431		+1.0	+30	+219
מגבי תעשיה 1			142496		+2.0	+1.5	+142976
מגבי תעשיה אגח			528600		+1.1		+582840
מגבי תלאגח לדמי			12840		+.5	+.5	+9365
ישפרו 1			640				−68.0
ישפרו 5			1954				−2523
ישרס 1			63.0				−5.0
קנ פיתוח 1			100		+1.2	+73	+96.0
קמיר 1			1000		−2.8	−210	−1070
לומיר 5			502				−65.8
מגה־בל 1.0							
מגה־בל אגח 2							
מגה־בל אגח א							
מגדלים מגרש 1.0							
משאבי 5	161.0		4307		+2.0	+1.3	+9897
משאבי אגח א	139.5		2566				−156
מגרב 5					+5	+4	+500
קרשיטין 1	300		188		−5	−1.6	−1410
קרשיטין 5	119.0		4290		+2.5	+2.2	+5513
לשביר 1	215		2080		+5	+2.4	+1794
לשביר 5	99.0		7700		+1.0	+1.0	+1008
לשביר אגח ב	47.4		7590				+1410
לשביר אגח 5.5	91.5		5875				−5875
בארות אגחב 0.5			— לא נסחר —				
נכסי מגדים	220		252				−2.0
פנ־ים אחזקות 1.0	578		500		+1.0		+185
פנ־ים 1	1617				−90	−4.7	−608
קיסריה 1	2930		10.0		+30	+1.0	+10.0
קיסריה 5	1243		1061		+30	+2.5	+1358
רוגוביץ 1	176.0		1740		+1.0	+.6	+4360
רוגוביץ 5	133.0		1783		−3.0	−3.2	−1783
רוגוביץ אגח 2	634						
רוגוביץ אגח א	125.5						+10000

חקלאות

שם המניה	השער	המחזור	השינוי	השינוי/הצבע בנקודות	בס'	בקודות ב%	מקדם
מטעי הדר 0.1	2287		177				−177
מטעי הדר 0.5	2094		50.0		−2	−1	−50.0
מרדכי 1	5120		390				−481
מרדכי אגח 1	2252		281				−211
נטעי הדרים 1	1463		152		+16	+1.1	+448
פריאור 5	2055		600				−600

תעשייה

שם המניה	השער	המחזור	השינוי	השינוי/הצבע בנקודות	בס'	בקודות ב%	מקדם
מזון ומבנ							
רמבק מבר ש	2170		100		−20	−.9	−1255
רמבק מבר מ	2165		200		+100	+4.8	+300
זקלבר 1	349						
זקלבר 5	301						
זעלבי אגח 1	106.0		10000		+1.0	+1.0	+7000
מטפ ביבה 1	25.0		365		−25	−1.4	−50.0
מטפ ביבה 5	20.00		50.0		−520	−2.5	−50.0
יצוד 1	972		345				−265
יצוד א 5	600		364				−364
יצוד אגח 2	253						+48.0
מן 1	413		287		−17	−4.0	−787
מן 5	275						
מנפרדסן 1	15700		5.0				−5.0
עקיב ב 5	277		5086		−2	−.7	−1018
שלמה אבגל 1	1800				−169	−8.6	−132
שמן מבר א 4	1160						+100
מקסטיל והלבשה							
ארגר 1	388		1172				−2372
ארגר אגח 2	117.5						
ארגר אגח 3	106.0						
אמיטים 1	386		350		−13	−3.3	−485
אשמנה כרמל 1	244		640		+9	+3.8	+640
אשמנה כרמל 5	186.0		1060		−2.0	−1.1	−1008
אשמנה כרמל אגחא	245						−1069
ארגמן רג ע	7800		42.0				+8.0
רקמה־כלל 0.1	1340		5060		+40	+3.1	+4082
רקמה־כלל 0.5	1164		1585		+40	+3.6	+2755
מסרות מאחד 1	1000						
מסרות מאחד 5	428 תב		263		+39	+10.0	+1424
ויסלבי 1	257						
ויסלבי 5	216						−400
ודיתן 1	4690		23.0		−10	−.2	−23.0
איקת 1	1382		610				−412
איקת 5	1193		266				−699
איקת אגח ב	359						−370
מוטר 1	127.0		434		+6.0	+5.0	+434
מוטר אגח 1	53.0		7849		+2.0	+3.9	+4665
עזריה 1	550 תב		1895		−50	−8.3	−1682
עזריה 4	439		1784		−4	−.9	−2284
ליגת 1	126.0		3576		−4.0	−3.1	−3576
קיט 1.0	513		1800				−1908
קיט 5.0	136.5		2248				−3316
קיט אגח 2	98.0		2000				+2000
קיט אגח 1	110.0		4000		+1.5	+1.4	+1651
פקס 1.0	144.0		1522		+5.0	+3.6	+7850
עסקו אפ 1	58.0		1202				−1202
פלגון א 1	750		1319				−1302
פליגון א 0.5	8134						
פרגוד 1	1001				+20	+2.0	+100
ביטוח־סביגה	5180 תב		164		−320	−5.8	−164
מחבת ומוצרים							
אדרדן 1	4900		80.0		+50	+1.2	+49.0
אדרדן 5	3920		20.0		−100	−2.5	−20.0
אלומית 1	6500		2.0		−30	−.5	−40.0
אלומית 5	4650						
כבלים 1	286		6500		+6	+2.1	+5298
כבלים אגח 1	78.5		23131		+4.0	+5.4	+47829
כבלים אר"ת־אגח	95.5		14600				+5400
כבלים אגח א	99.5		3000				−1686
המנקי 1.0	530						−750
המנקי 5.0	283		91.0		−2	−.7	−91.0
המנקי אגח	1920		60.0		−71	−3.6	−50.0
ויקה 1	1730		30.0		+30	+1.8	+91.1
ויקה 5	1090		43.0		−34	−3.0	−43.0
קוסמטיק פת 5	2885		390				−437
כבלי ציון 1.0	2234		143		+44	+2.0	+1159
כבלי ציון 5.0	1189		1302		+24	+2.1	+889
מחבת קרמני 1	200		3583				−466
מחבת קרמני 5	105.0		3687				+5567
נתשתן 0.1	22500 תב		16.0		−1500	−6.3	−18.0
נתשתן 0.5	9850						
פקר פלדה 1	1840		400				−205
קלנג 1	510		500		−18	−3.4	−592
קלנג 5	277						+17.0
קלל 1	2550						
קלל 5	2125		150		+40	+1.9	+200
קלל אגח	982		273		+1	+.1	+161
קלל אגח	124.0						
שלדות 5.0	4274		48.8				−10.0
לפיד 1	490		1000		+15	+3.2	+1338
לפיד 5	344		500		+10	+3.0	+971
חשמל, אלקטרוניקה ואופטיקה							
אלביט 5.0	259000		12.0				−5.0
אלקו 0.1	8460		12.0		−940	−10.0	−13.0

שערי מניות

בנקים מסחריים

מאזנים בהסדר ההצמדה

שם המניה	השער	המחזור	השינוי	השינוי/הצבע בנקודות	בס'	בקודות ב%	מקדם
אוצרות ש	17520						
מזרחי 1	1141	550					−70.0
מזרחי 5	610	132	−4	−7			−62.0
מרכז לא מסחרי 1	13900	176	+400	+3.0			+152

בהסדר הצמדה ל־88

שם המניה	השער	המחזור	השינוי	השינוי/הצבע בנקודות	בס'	בקודות ב%	מקדם
אירוני מ"ר ל־88			— הפסקת מסחר —				
אירוני מ ל־88			— הפסקת מסחר —				
אירוני מרכז 88			— הפסקת מסחר —				
איגוד 1 ל־88	79700	149	−250	−.5			−306
דיסקונט ב ל־88	199550	6.0	+1200	+.9			+7.0
* ביצוע חלקי 85.70%							
דיסקונט א ל־88	136525	220	−500	−.4			−274
דיסקונט שה ב־88	16045						
מזרחי ש ל־88	44100	576					−690
מזרחי מ ל־88	44200						
המרכזים מבר 88	98500						+1
המרכזים ל־88	72370	653					−76.0
המרכזים מ ל־88	72280	107					+77.0
כלל א ל־88	184600	52.0					+4.0
כלל שה ל־88	8880		+60				+200
מלא מסחר ל־88	46110	85	−150				−1039
כלל ל־88	17140	32.6	+170				+475
מבח מסחר 1 ל־88	61270						
מבח מסחר 5 ל־88	31050	887	−100				−12.0

בהסדר הצמדה ל־89

שם המניה	השער	המחזור	השינוי	השינוי/הצבע בנקודות	בס'	בקודות ב%	מקדם
אירוני מ"ר ל־89			— הפסקת מסחר —				
אירוני מ ל־89			— הפסקת מסחר —				
אירוני מרכז 89			— הפסקת מסחר —				
איגוד 1 ל־89	98490	4.0	*** לא נסחר ***				+76.0
דיסקונט ב ל־89							
דיסקונט א ל־89	168300	1.0					−1.0
מזרחי ש ל־89	54470	62.0	+270				+178
מזרחי מ ל־89			*** לא נסחר ***				
המרכזים ש ל־89	89570	126					+98.0
המרכזים מ ל־89	89500	12.0	−400				−12.0
כלל א ל־89	228300	8.0	−1400				−1.0
כלל מסחר ל־89	56869	312	−150				−359

בנקים למשכנתאות

שם המניה	השער	המחזור	השינוי	השינוי/הצבע בנקודות	בס'	בקודות ב%	מקדם
ארצים 0.1	21937						
לאומי משכנתא ש	7870	54.0	+328	+4.2			+101

הודעה לבעלי היחידות של

„אלמוג" – קרן צמודה בנאמנות לתשלומים שוטפים

„צבר" – קרן להשקעות משותפות בנאמנות

תשלום הדיבידנד החודשי במומן פטור ממס־הכנסה לחודש אפריל 1988 כדלקמן:

ב„אלמוג" – 6.9% מהערך הנקוב.
ב„צבר" – 5.5% מהערך הנקוב.

התשלום יבוצע באמצעות בנק הפועלים בעימ החל מיום 28.4.88 בגין יחידות שהוחזקו במתאר ביום 20.4.88.

לבעלי יחידות למוכיז המחזיקים הזעודות ברשותם יבוצע התשלום כדלקמן:

ב„אלמוג" – בתמורה ולאחר הפקדת תלוש מס' 141.
ב„צבר" – בתמורה ולאחר הפקדת הזעודותיהם.

תלושים הזעודות למוכיז ניתן להפקיד באמצעות כל אחד מסניפי הבנקים בארץ וחברי הבורסה לניירות־ערך בתל־אביב.

הטרת הדיבידנד ביחידות חדשות – ללא שיעור הוספת.

בעלי היחידות רשאים להמיר את סכום הדיבידנד ביחידות חדשות של הקרן לפי מחירן היסודי שיקבע ביום 28.4.88.

לבעלי יחידות למוכיז המחזיקים הזעודות ברשותם תבוצע הטרת הדיבידנד ביחידות חדשות של הקרן לפי מחירן היסודי שיקבע ביום ההפקדה:

מנהל הקרן: **פועלים – קרנות נאמנות בע"מ.**
הנאמנים: **בנק הפועלים בע"מ.**
בנק דיסקונט לישראל בע"מ.

פועלים-קרנות נאמנות

במלאות 40 שנה לנפילתו
של הטייס

דניאל בוקשטין ז"ל

מראשוני חיל האוויר
יתקיים טקס אזכרה ליד הגלעד
בגבעת יערים מחוז יום ד'
ג' באייר תשמ"ח 20.4.88 בשעה 9.30 בבקר

המשפחה

בצער רב אנו מודיעים על מותו ללא עת
של בעלי, אבינו וסבנו היקר

נחמן יבניאלי

הלוויה היום, יום שלישי ב' אייר תשמ"ח 19.4.88 בשעה 16.00
בבית העלמין בקיבוץ גבעת חיים המאוחד.
ישובים שבעה בבית הבן ישראל יבניאלי בקיבוץ גבעת חיים המאוחד.

האבלים
אשתו: אסתר יבניאלי
בנו: ישראל יבניאלי ובניב
בנו: גורי יבניאלי ובניב
בתו: טובה נחומזון ובניב
בתו: דודה הובלר ובניב

מרינת ישראל
זוכי התכנון והבניה השבחיה – 1965
מרחב תכנון מקומי מטה אשר
הודעה בדבר אישור תכנית מפורטת
בהמשך בה הודעה, בהתאם לסעיף 117 לחוק התכנון והבניה, תשכ"ה – 1965, כי הועדה המחוזית לתכנון ולבניה מחוז המשולש, אישרה תכנית מפורטת הנקראת „תכנית מפורטת מס' 5345 – קיבוץ אפק, שהודעה על הפקידתו, יחד עם הנספחים המצורף אליה, פורסמה בילקוט הפרסומים מס' 3401 מיום י"ח בחשון התשמ"ו (20.11.86) עמוד 222.
ואלה הם השטחים הכלולים בתכנית – גושים וחלקות: 10243, 10244, 10247, 10248, 10499.
עיקרי מטרת התכנית קביעת יעודים שונים, הסדרי הבניה במקום, ביטול איחוד חלקות וגושים קיימים.
התכנית האמורה, בצורה שבה הועדה המחוזית אישרה אותה ביחד עם התשריט המצורף אליה, הופקדה במשרדי הועדה המחוזית האמורה וגם במשרדי הועדה המקומית לתכנון ולבניה מטה אשר שבמועצה האזורית מטה אשר.
וכל המעוניין ראוי לעיין בה ללא תשלום בימים ובשעות שהמשרדים האמורים פתוחים לקהל.
תאריך ס' בסיון התשמ"ח
27.3.1988

שמעון קלצני
יו"ר הועדה המחוזית
לתכנון ובניה – צפון

אנו משתתפים באבלו של
ישראל יבנאלי
על מותו הטראגי של

אביו

חבריו בגבעת ברנר

השתתפותו חכבה באבלו הכבד של חברנו
רב מיום
בנות **אנף דיל**
יו"ר שרבי חברת הדשמל לישראל
מרחב הדרום

בעריכת מודיה אבנימלך

כמה צריך מנהל להשתכר?

מאת מודיה אבנימלך

נכון עשה המחוקק שחייב גילוי שכרם של דירקטורים בחברות ציבוריות. חובת חברה המגייסת כסף מהציבור ומשתפת אותו ברווחיה והיפסדיה, להציג בפניו את המידע הזה. אולם התגובה של כמה פוליטיקאים לידיעה על גובה השכר של מנכ"ל „כלל" אוהרן דוברת – שכר שלא היה זה בחוקת סוד התפרסם מדי שנה ברו"ח השנתי לאספה הכללית ולרשויות הפיקוח – הינה מיצער הצביעות.

שכרו של דוברת, גם כשמנכים ממנו הוצאות סוציאליות הוא, לכל הדעות, שכר גבוה ומעורר קנאה. לא רבים המנהלים במשק הישראלי שמשתכרים כמוהו, ובצדק. דומה שאין עוד במשק מנהל חברות שהצליח לבנות משברי חברות מפסידות שהגיעו לכנס נכסים אמפריה כלכלית בסדר גודל בינלאומי, להכניס תעסוקה לאלפים רבים של עובדים ולנתב את הקבוצה לתוצאות עסקיות העולות על אלו שהשיגו קונצרנים וחברות אחרים שפעלו בתנאי משק דומים.

מיכנה ההכנסות בישראל רחוק מלשקף עדיפויות לאומיות וחברתיות. המאיון העליון מורכב מעורכי דין, שכאים ומתווכים, חלק גדול מהם חברי כנסת ופוליטיקאים, המצליחים לדחוס את קשריהם עם המימסד לקידום עסקיהם הפרטיים. רק לפני כמה חודשים גילה איש העסקים יעקב נמרודי כי בזד בחל"כ אחד אולמרט כעורך דינו בעיסקת „הבשרת הישוב" כ"פרס" על יחסו החונן אליו כחבר ועדת חוץ וביטחון בפרשת איראנגייט. אולמרט הרויח בעיסקה בודדת זו יותר משהשתכר דוברת בשנת עבודה תמימה. שרים וחברי כנסת, אגב, לא מגלים את היקף הכנסותיהם, בניגוד למקובל בארה"ב, למשל.

לא רק שמקבלי ההכנסות הגבוהות במשק אינם דוחקו אלו התורמים לו ביותר, אפילו בין מנהלי חברות לא שיקפה התפלגות השכר את העדיפויות הלאומיות. כך השתכרו מנהלים בבנקים, שעיסוקם בתיווך פיננסי, הרבה יותר ממנהלי חברות תעשייתיות התורמים לתוצר ולייצוא.

שכרם של מנהלים בעלים בחברות פרטיות קטנות ובעלי ביצועים בינוניים, חברות בנייה למשל, גבוה בהרבה מהסכומים של מנהלי קונצרנים כלכליים שהם חברות ציבוריות, בעוד יעילות כלכלית תחניב דוקא עידוד למנהלים מוכשרים לנהל חברות ציבוריות גדולות.

אוהרן דוברת: מעורר קנאה

באה"ב משתכרים מנהלים של חברות גדולות ומצליחות סכומים המגיעים למיליוני דולרים לשנה. חלק עיקרי בשכר הוא בונוס להישגים, ונראה תמורה הולמת לתרומת מנהל להצלחות העיסקית של החברה. בעוד מנהל מצליח מתוגמל, מנהל שנכשל נאלץ להתפטר. „כלל" היא אחת החברות הבודדות במשק שהכביסה כללי התנהגות דומים. המדל השונה של חברה שאינה מתגמלת על הצלחות ואינה תובעת אחריות אישית לכשלונות, עלתה למשק הישראלי בסכומים אדירים.

התעוררות כמה פוליטיקאים לעשות הון פוליטי מהידיעה על שכרו של דוברת, או „לסגור עמו חשבון" מנסה לחקות את המלחמה המצודקת, שניהלו מזמן גודמים שונים לשינוי גורמות השכר ממנו נהנו מנהלים בבנק לאומי ובראשם ארנסט יפה. שני המקרים שונים, הן בסדרי גודל, הן בתוצאות העיסקית של החברות אך בעיקר בתהליך קביעת השכר למנהל. ארנסט יפה קבע את שכרו וחזר וחברי הדירקטוריון וכמוהו בעלי המניות לא ידעו על כך, בניגוד למיקרה של „כלל". שונה גם מצבו של בנק לאומי שנוקק להצלה לאחר משבר המניות הבנקאיות ממצב „כלל" שלא פנה מעולם לחסדי התקציב הציבורי.

אם בעלי המניות בחברה ציבורית חושבים ששכר המנהל והבונוס שהוא מקבל פוגעים בתוצאות העיסקיות, הם יכולים להצביע ברגלים ולהסתלק מאחזקותיהם בחברה. המשקיעים ב„כלל" חושבים, כראה, אחרת.

מפעלי ים המלח הרויחו 36 מיליון דולר

אריה שוחר: ב־1988 צפוי רווח יותר גדול

מאת אבי שוברט

הרווח הנקי של קבוצת מפעלי ים המלח בתקופת אפריל־דצמבר הגיע ל־36 מיליון דולר לעומת 28.9 מיליון דולר אשתקד, המהווה גידול של 22 אחוז.

הכנסות החברה היו 299 מיליון דולר, עלייה של 10 אחוז. מכירות האשלג עלו ב־7.5 אחוז לעומת השנה הקודמת והגיעו לשיא של 1.6 מיליון טון.

אריה שוחר מנכ"ל מפעלי ים המלח אמר אתמול, עם הצגת הדוחות הכספיים של החברה לשנת 1987 (9 חודשים), כי תשעת החודשים הללו היו התקופה הקשה ביותר של החברה, בשל הירידה הדרסטית במחירי האשלג כארבעת החודשים הראשונים, שהגיעו לשפל הנמוך ביותר בהיסטוריה של החברה. מחודש אוגוסט 87 החלה עלייה במחירי האשלג, שנבעה מהחלטת היצרנים הקנדים לצמצם את הייצור ולהעלות את המחירים בשוק האמריקאי, בשל הדרישה הגוברת לאשלג עם התאוששות החקלאות בארצות הברית והגידול בביקוש בדרום אמריקה

אריה שוחר

והמזרח הרחוק. גידול המכירות והתאוששות המחירים יביאו לכך שהשנה יהיו הרווחים גבוהים במידה ניכרת.

למפעלי ים המלח ידוע מאז 1952 על סימנים להימצאות אשלגן בהר סדום, אמר שוחר בתשובה לשאלה, והוסיף כי בכוונת החברה להשקיע בשנה הקרובה למחקרים כדי לבדוק את הערכים הראשוניים ואת מכיון שלא ברור עדיין באם קיימת כדאיות כלכלית בהפקת האשלגן מהר סדום.

חברת מפעלי ים המלח שילמה בתקופת החשבון ריווחנר במזומן לבעלי מניותיה (88% בידי כימיקלים לישראל, 12% – הציבור) בסכום של 19.4 מיליון דולר ובתום שנת החשבון חולק דיווידנד ביניים לשנת 1987 בשיעור של 20 אחוז. כן שילמה החברה בונוס של 2.2 מיליון דולר לעובדים.

מפעלי ים המלח מייצאים ל־30 מדינות. ליבשת אירופה, לאמריקה הצפונית והדרומית, בעיקר לברזיל, לאוקיאניה אוסטרליה וניו־זילנד, לדרום מזרח אסיה, לדרום ומעט למדינות אפריקה. אחת ההצלחות של מפעלי ים המלח לדברי שוחר נובעת ממדיניות פזור השוק. מדיניות זו סייעה להקטנת הפגיעה בחברה בעתות שפל בחלק מהשווקים.

תכניות גיוס ההון על ידי חברת הברום ירדו בינתים מהשוק. מפעלי ים המלח ממנים השקעות ממקורות עצמיים והעניין בגיוס ההון הוא של חברת האם, כימיקלים לישראל.

קבוצת אי.די. בי. הרויחה 45.5 מיליון דולר ב־1987

רקנאטי: חברות הקבוצה הצליחו להגדיל יצוא למדינות השער מכשבר של יותר מ־30% בין המדד והדולר

מאת מודיה אבנימלך

קבוצת אי. די. בי. הרויחה בשנת 1987 45.5 מיליון שקל, לעומת רווח של 7.7 מיליון שקל ב־1986, גידול מכמעט פי 6 ברווח הנקי.

קבוצת אי. די. בי. לאחזקות בנקאיות הינה חברת האם של בנק דיסקונט ושל אי. די. בי. פיתוח, זרוע ההשקעות של הקבוצה.

רפאל רקנאטי יו"ר מועצת המנהלים ומנהל העסקים הראשי של הקבוצה מציין כי הגידול ברווח הושג בעקבות שיפור התוצאות העיסקיות של שתי הזרועות של הקבוצה, בבנקאות ובהשקעות, ובדיוב חברות הקבוצה.

רקנאטי מציין את הפגיעה בריווחיות היצוא של חברות הקבוצה הנובעת מהמדיניות הממשלתית, שהיא בעלת השלכות קשות על הצמיחה והתשקעה במשק, אף כי חברות הקבוצה הצליחו להתמודד עם התנאים ואף להגדיל את היצוא שלהן.

ריווחי קבוצת בנק דיסקונט הסתכמו ב־61.9 מיליון דולר 0 תצי מיליון דולר בשנה קודמת).

ריווחי אי. די. בי. פיתוח, שהתפרסמו אתמול, הגיעו ל־21.1 מיליון דולר. (16.3 מיליון דולר בשנה קודמת). אי. די. בי. פיתוח מחזיקה בדיסקונט־השקעות (60%), בפי. אי. סי. (93%), בכלל (32%), בישרום (42%).

מטבע יום העצמאות ה־40 למדינת ישראל (בתמונה) המציג את מעמד המדינה על ידי ראש הממשלה הראשון דוד בן גוריון. עיצובו נעשה בידי ראובן טוטלס.

רפאל רקנאטי: שיפור ברווח

המחזיקה בבנק כללי עם הברון רוטשילד, וביתרון המחזיקה בנכסים ובניין עם דיסקונט השקעות.

ההון העצמי של הקבוצה עמד בסוף השנה על 987 מיליון דולר, והתשואה עליו הגיעה ל־4.7% (0.8% ב־1986).

רקנאטי קורא לממשלה להיכנס למו"מ עם בעלויות הבנקים שבהסדר כדי למצוא פתרון שימנע הלאמתם ויקטין נזקי ההסדר.

שמעון ולנר איש השיווק של השנה

שמעון ולנר, מנכ"ל יקבי רמת הגולן זכה בתואר „איש השיווק של השנה" בתחרות שנערכה ע"י איגוד המפרסמים.

בחירת איש השיווק של השנה מתקיימת לראשונה. הילד היוצא של איגוד המפרסמים בני גאון רואה בחידוש הכרה בחשיבות העולה של אנשי השיווק לצמיחה כלכלית. לדבריו, ההוצאה העולמית לפרסום תעמוד בשנות ה־90 על 60 מיליארד דולר וישראל צריכה להערך לעידן זה.

בסקס חלוקת פרס אותות שנערך אתמול קבע בני גאון כי המשק זקוק כיום לאנשי השיווק, שמתוכם יותר מבעבר צומחים מנהלים.

בני גאון סיים אתמול שבע שנות פעילות באיגוד המפרסמים, בברכת הצלחה לי"ר החדש של האיגוד אליצור גרן.

מ.א.

וול סטריט / שורה פרומר

הדאו – לתהליך בניה מחודש

שישה ימי עליה רצופים ואז שביעי שישי פוסט. התמוטטות אוקטובר, בבלמים כמעט באחת. אופטימיות יתר, בשער לבנתר. הנבחנן המסחרי הנבהו ושוק המניות נסוג מתוסמים פסיכולוגיים בעלי חשיבות עליונה אל ממוצעי המדד שנבנו לאיטם לאחר התרסקות ה־19 באוקטובר אשתקד.

תחילת השבוע ממשיכה את הטון חיובי שבו החל השוק לאחרונה. טון חיובי שהתנה במאמצי אמחון קשים ואיטיים. בשבוע שעבר עלה המדד ב־120 נקודות והשבוע התמודד לראשונה עם קו 2100 הנקודות. כאמור " קו בעל חשיבות פסיכולוגית ממדרגה ראשונה. עליה של יום ששי ברציפות נרשמה במחצית השבוע והעידה על אנפסיות יתר לגבי פרסום נתוני המאזן המסחרי לחודש פברואר.

הדאו ג'ונס שהכר שיא שלישי דצוף לאוק התמוטטות אוקטובר. התאוששות זו היא הראשונה מאז ה־31 ביולי 1987: אז עמד המדד על 104.07 נקודות בששה ימי מסחר.

עליות במחירי הדלק, חולשת שוק האג"ח וכמובן הפרסומים הגרועים מעבר לכל הצפוי של הגרעון, המסחרי לפברואר 13.83 מיליארד לעומת 11.5 צפי, מזעזעים את וול סטריט והשקיעה לא מאחרת לבוא בסיכום שבועי יורד המדד 76.26 נקודות ומסתיים ברמת 2013.93, מחוזרי המסחר עדיין איטיים ונראה שהנתון הבלתי צפוי יחזיר את שוק המניות לאחור לתהליך בניה מחודש.

כאל אי די בי חברה לפתוח בע"מ

תמצית מאזן מאוחד
ליום 31 בדצמבר 1987
מותאם להשפעת האינפלציה לפי מדד חודש דצמבר 1987
(באלפי ש"ח)

	1987	1986
השקעות	642,764	643 704
פקדונות והלוואות לזמן ארוך	613,836	689,128
רכוש שוטף	192,273	146,865
רכוש אחר והוצאות נדחות	9,720	4,506
סה"כ	1,458,593	1,484,203
הון עצמי	516,892	510,787
אגרות חוב ניתנות להמרה במניות	18,261	–
זכויות בעלי מניות חיצוניים	134,669	129,530
אגרות חוב של חברה בת ניתנות להמרה במניות	6,748	–
אגרות חוב והלוואות לזמן ארוך	650,042	722,254
התחייבויות שוטפות	131,981	121,632
סה"כ	1,458,593	1,484,203

תמצית דו"ח רווח והפסד מאוחד
לשנה שנסתיימה ביום 31 בדצמבר 1987
מותאם להשפעת האינפלציה לפי מדד חודש דצמבר 1987
(באלפי ש"ח)

	1987	1986
רווח מפעולות רגילות לפני מסים	27,509	22,315
הפרשה למסים על הרווח מפעולות רגילות	2,330	2,444
רווח נקי לפני חלקם של בעלי מניות חיצוניים	25,179	19,871
חלקם של בעלי מניות חיצוניים	4,040	3,570
רווח נקי	21,139	16,301

דו"ח מאוחד על השינויים בהון העצמי
לשנה שנסתיימה ביום 31 בדצמבר 1987
מותאם להשפעת האינפלציה לפי מדד חודש דצמבר 1987
(באלפי ש"ח)

	1987	1986
הון עצמי לתחילת השנה	510,787	536,499
רווח נקי לשנה	21,139	16,301
תמורה מהנפקת כתבי אופציה	3,104	–
הפרשים מתרגום דו"חות כספיים של חברות בת וקשורות	(18,138)	(42,013)
הון עצמי לסוף השנה	516,892	510,787

משק עולמי / ביל בספי

ירידה גדולה בשער הדולר

שערו של הדולר האמריקאי ירד ביום חמישי ביותר משלושה אחוזים.

הירידה בשער הדולר נבעה מפירסום נתוני סחר החוץ של ארה"ב לחודש פברואר שהיו גרועים ביותר. המומחים צפו שהגרעון יצטמק מ־12.5 מיליארד דולר בחודש ינואר לכעשרה מיליארדי דולרים, אך הגרעון גדל ל־13.8 מיליארדי דולרים.

האכזבה גרמה להיצעים דולרים גדולים ושער הדולר ירד. באותו יום ממש היו מרבית ראשי הכלכלה של המערב מכונסים בוושינגטון כדי לדון בדרכים לבלום את ירידת שער הדולר. הם נאלצו להתערב ורכשו כשלושה מיליארדי דולרים וכך בלמו את ירידת שער הדולר ביום ששי. גם שמועות על כוונת הבנק המרכזי של ארה"ב להעלות את שערי הריבית סייעו לבלימה.

השינוי בשערי הדולר

מטבע	שער	שינוי שבועי באחוזים
לישר"י	1.89	-0.8
מרק גרמני	1.661	-0.8358
פרנק שוויצרי	1.372	-0.9029
פרנק צרפתי	5.635	-0.8446
גילדן הולנדי	1.8615	-0.9841
יאן יפני	123.9	-1.5103
דולר קנדי*	0.811	-1.0592
שקל ישראלי	1.5642	-0.3249

* השער ביחס לדולר

עלו מחירי הנפט

שבוע שקט היה בשוקי הסחורות החשובים, בניגוד לאירועים הסוערים בשוקי המניות והכספים.

בשוק המתכות הבסיסיות ירד מחיר האלומיניום ב־15 אחוז ל־1299 לישר"ש הטונה, בעקבות משלוחים גדולים של סחורה שהגיעו מאוסטרליה. גם מחירי המתכות הבסיסיות האחרות ירדו עקב ביקוש תעשייתי מוקטן שהכה מטה את המחירים.

מחיר הזהב עלה ל־455.99 דולרים האונקיה, והפלטינה עלתה ל־543.5 בגלל עליה בביקושים התעשייתיים, בעיקר מתעשיית הרכב לפלטינה ומהתעשייה הרפואית לזהב.

מחירי הדגן ירדו בשיקאגו בגלל העליה בשער הדולר ורמה גבוהה מדי של מחירי הדגן.

העליות הגדולות ביותר בשוקי הסחורות השבוע היו של הנפט המזוקק והגולמי. מחירם של אלו עלה בכעשרה אחוזים בעקבות צפיות שלאחר כינוס החורף של מליאת אופ"ק ב־25 באפריל מחירי הנפט עשויים לעלות.

מחירי הקומודיטים

זהב (אונקיה)	455.9	דולר
כסף (אונקיה)	6.455	דולר
פלטינה (אונקיה)	543.40	דולר
נחושת (טונה)	1236	לישר"ש
אלומיניום (טונה)	1299	לישר"ש
קפה (טונה)	1113.5	לישר"ש
סוכר לבן (טונה)	240	דולר
גרעיני חיטה (טונה)	3.22	דולר
סחטנה (ליברה)	0.6272	דולר
נפט ברנט (חבית)	17.10	דולר
נפט דובאי (חבית)	15.30	דולר

יציבות בשערי הריבית

יציבות בשערי הריבית במרכזים הפיננסים החשובים. במערב אירופה וביפן לא היו שינויים, לא בשערי הריבית הבינים וגם לא בקבועים.

חוגים פיננסים במערב גרמניה יודעים לספר שלמרות לחץ כלפי מטה של שערי הריבית, כנראה בגלל עליית שער המרק בסוף השבוע, דאג הבנק המרכזי של מערב גרמניה לשמור על יציבות שערי הריבית על ידי רכישת או מכירת אשראי בשערי הריבית הקיימים.

בניגוד ליציבות ביבשת אירופה ובטוקיו ירדו שערי הריבית הבינים בלונדון בגלל חולשה של הלי"ש. בלונדון מדברים על הורדה נוספת של שערי הריבית הקבועים ועל ירידה של אחוז בריבית לשבועה אחרים לשנה.

בארה"ב מגמה הפוכה: שערי הריבית עלו במקצת בעקבות הירידה הגדולה בשער הדולר. גם בניו יורק מדברים על שינויים בשערי הריבית הקבועים, כשמומחים סבורים שהבנק המרכזי יעלה את הריבית לניכיון שטרות, הריבית המנוריית של המשק האמריקאי, מששה לשישה וחצי אחוזים לשנה.

שערי ריבית דולריים

ריבית בסיסית (PRIME)	8.50
ריבית לניכיון שטרות	6.00
ריבית לקונות פדרליות	6.81
ריבית ליבור חצי־שנתי	7.25

ריבית ליבור – חצי־שנתי

לישר"ש בריטית	8.53
מרק גרמני	3.56
פרנק שוויצרי	2.56
גילדן הולנדי	4.13
יאן יפני	4.25

האמר: שבע חברות ענק אמריקאיות הקימו גוף לקדום השקעות בברה"מ

שבע חברות אמריקאיות גדולות הקימו קבוצת גג כדי לנהל מו"מ משותף עם השילטונות הסובייטים על הקמת חברות כלכליות משותפות עם חברות רוסיות.

החברות האמריקאיות הם חברת המכונאיות פורד, חברת התעופה ג'נסון את ג'נסון, חברת ציוד הצילום איסטמן קודאק, חברת המזון הסבק אר. ג'אי. אר., נאביסקו חברת הנפט שברון חברת עיבוד המזון ארשר דאניאלס מידלנד.

הקבוצה הוקמה על ידי הבנק האמריקאי מאנרקאטר קודטאראישון של ניו יורק.

הגוף החדש יהווה משקל נגד לגוף הסובייטי האחראי על מגעים כאלו הנקראה הקונסורן הכלכלי הסובייטי.

הודעה על הקמת החברה החדשה נמסר במוסקווה על ידי איל ההון האמריקאי ארמנד האמר, היהודי הידוע בקשריו המצויינים עם ראשי השילטון במוסקווה.

האמר העומד בראש אוסידאנאטאל פטרוליאום הודיע על הקמת פרוייקט משותף בברה"מ בהשקעה של 200 מיליון דולרים להקמת מפעל ליצור פי וחי סי.

גדלו ריווחי אי. בי. אם.

חברת אי בי אם משיכה להתאושש וברבעון הראשון של שנת 1988 הרוויחה 913 מיליון דולר — עליה של 16 אחוזים לעומת הרווח ברבעון הראשון של שנת 1987.

השיפור ברווחיות של אי. בי. אם. משקף שינויים אידגוניים רבי היקף שבוצעו בתשעת החודשים האחרונים.

בין השאר רכשה החברה חלק ממניותיה הגדילה בכך רווח למניה עולה. מספר המניות של אי. בי. אם. ירדו מ־605 מיליון ברבעון הראשון של שנת 1987 ל־595 מיליון ברבעון הראשון של השנה.

החברה הציאה את המוצרים החדשים, בעיקר במחשבים אישיים. כן צימצמה את כוח האדם שלה באמצעות פרישות מרצון פנסיות מוקדמות פיצויים מוגדלים.

אי. בי. אם. מתפארת שלמרות צמצום מצבת כוח האדם ב־15% היא לא פיטרה אף אדם בלא הסכמתו וכך לא סטטה מאחד מאבני היסוד של החברה להוות מקום עבודה לכל החיים "LIFETIME EMPLOYMENT".

אירופה מחזרת אחרי „פורד"

מדינות מערב אירופיות רבות מחזרות אחרי חברת פורד לאחר שזו החליטה לבטל את תוכניתה להקים מפעל לרכבים אלאקטרוניים בעיר דברי שבסקוטלנד.

פורד החליטה לבטל את התוכנית לאור התנגדותם של האיגודים המקצועיים בסקוטלנד לעיקרון של איגוד אחד.

מאחר ובהשקעה של כמה עשרות מיליונים דולרים מדובר, אשר תיצרנו כאלף מקומות עבודה אין זה מפתיע שמדינות כמו איטליה ספרד מערב גרמניה וצרפת מחזרות לפתוחי פורד בהצעות להקים את המפעל בתחומן.

הבולת פורד מסרה שהיבר הבטחה היחיד זה שהמפעל לא יוקם בסקוטלנד. חוגים בדרדים, מרכז הצבים של פורד, סבורים שהחברה צימצמה את האופציות שלה לשתיים: העיר המערב גרמנית קלן והעיר הספרדית קרטגנה.

שערי מטבע חוץ ביום 18.04.88

המטבע	בנקנוטים: לאומי קניה	לאומי מכירה	חפעלים קניה	חפעלים מכירה	דיסקונט קניה	דיסקונט מכירה	העברות והמחאות: לאומי קניה	לאומי מכירה	חפעלים קניה	חפעלים מכירה	דיסקונט קניה	דיסקונט מכירה	שער יציג
1 דולר ארה"ב	1.52	1.59	1.52	1.59	1.52	1.59	1.5518	1.5712	1.5493	1.5687	1.5503	1.5698	1.5608
1 מארק גרמני	0.91	0.96	0.92	0.96	0.91	0.96	0.9320	0.9437	0.9326	0.9442	0.9347	0.9465	0.9413
1 לירה	2.87	3.00	2.88	3.02	2.88	3.02	2.9383	2.9751	2.9306	2.9671	2.9378	2.9748	2.9587
1 פרנק צרפתי	0.27	0.28	0.26	0.28	0.26	0.28	0.2747	0.2781	0.2749	0.2763	0.2744	0.2779	0.2772
100 יינים יפאניים	1.22	1.28	1.23	1.28	1.22	1.28	1.2484	1.2640	1.2484	1.2640	1.2472	1.2629	1.2582
1 גולדן הולנדי	0.82	0.85	0.81	0.85	0.81	0.85	0.8327	0.8431	0.8299	0.8402	0.8308	0.8412	0.8393
1 פרנק שוויצרי	1.10	1.15	1.11	1.16	1.10	1.16	1.1265	1.1406	1.1265	1.1406	1.1275	1.1416	1.1395
1 כתר שוודי	0.26	0.27	0.25	0.27	0.26	0.27	0.2654	0.2687	0.2650	0.2684	0.2652	0.2686	0.2669
1 כתר נורבגי	0.25	0.26	0.25	0.26	0.24	0.26	0.2522	0.2554	0.2519	0.2550	0.2517	0.2548	0.2536
1 כתר דני	0.24	0.25	0.24	0.25	0.23	0.25	0.2424	0.2454	0.2425	0.2456	0.2420	0.2450	0.2444
1 מארק פיני	0.38	0.40	0.38	0.40	0.38	0.40	0.3900	0.3949	0.3897	0.3945	0.3891	0.3940	0.3928
1 דולר קנדי	1.24	1.29	1.24	1.30	1.23	1.29	1.2611	1.2769	1.2593	1.2750	1.2583	1.2742	1.2686
1 דולר אוסטרלי	1.08	1.19	1.12	1.21	1.13	1.21	1.1646	1.1792	1.1624	1.1769	1.1630	1.1776	1.1710
1 ראנד דרא"פ	0.47	0.56	0.44	0.60	0.46	0.64	0.7373	0.7364	0.7274	0.7365	0.7284	0.7376	0.7332
10 פרנקים בלגיים	0.43	0.45	0.43	0.46	0.43	0.46	0.4434	0.4489	0.4458	0.4514	0.4461	0.4517	0.4497
10 שילינגים אוסטריים	1.30	1.36	1.30	1.37	1.30	1.37	1.3292	1.3458	1.3278	1.3443	1.3298	1.3466	1.3400
1000 לירות איטלקיות	1.23	1.29	1.23	1.31	1.23	1.32	1.2570	1.2727	1.2555	1.2711	1.2593	1.2751	1.2669
1 יסל (ECU)	—	—	—	—	—	—	—	—	—	1.9630	—	—	1.9544
1 דינר יוגוי	4.27	4.54	4.28	4.56	4.33	4.62	—	—	—	—	—	—	4.5497
10 לירות לבנוניות	—	—	0.08	0.09	0.02	0.04	—	—	—	—	—	—	0.0436
1 לירה מצרית	0.64	0.68	0.59	0.63	0.61	0.66	—	—	—	—	—	—	0.6829

שניאור, המאמן וגרונדמן עזבו וידריכו את הנבחרת

18 חברי הנהלה תמכו בהצעת היו"ר סווירי למנות צוות ישראלי במקומו של מיחיץ● יו"ר ועדת הנבחרות שחר התנגד וביקש להמשיך בנסיון למנות את המעבר־גרמני ריבק ● המינוי יגרום להתפטרותו של שרף מאימון הנוער

מאת ג.אשר

צוות מאמנים ישראלי, יצחק שניאור ויעקב גרונדמן, יוביל את נבחרת הכדורגל הלאומית של ישראל, במקומו של היוגוסלאווי מיליצקו מיחיץ, שיסיים ביום הקרוב את סעיפתו בנבחרת. מרם הוחלט אם מיחיץ ישלים את עבודתו עד תום החוזה ב־1 באוקטובר או יקבל פיצויים ויפיץ את עבודתו קדם לכן.

הנהלת התאחדות לכדורגל החליטה, בתום דיון קצר, לקבל את הצעתו של היו"ר שאול סווירי

יצחק שניאור

למנות את שניאור וגרונדמן כמאמני הנבחרת. למרות הקביעה שסדובר בצוות, הודגש, כי שניאור החזיק יותר יהיה המכריע במקרה של חילוקי דעות.

רב שחר, שהוא גם יו"ר ועדת הנבחרות, התנגד להצעתו של סווירי למנות את שני הישראלים. הוא טען, כי עדין לא מוצו הנסיונות למנות את ריבק כמאמן, במקומו של מיחיץ, ולפיכך כראי להמתין. ראומן פרידנר, גם הוא חבר ועדת הנבחרות, נמנע בהצבעה לתמוך בשניאור וגרונדמן. בסופו של דבר הצביעו 18 בעד הצעת היו"ר ואילו 1 התנגד ו1 נמנע.

לדיון בהנהלה קדם דיון פרטני בסיעת הפועל בהנהלת התאחדות לכדורגל וכן ישיבות תאום של ראשי התאחדות. בישיבת סיעת הפועל הביא סווירי הכצעה את מינוי שניאור וגרונדמן כמאמנים

יעקב גרונדמן

החזיק יהיה גם המכריע. רב שחר התנגד גם בסיעה למינוי הצוות הישראלי. הוא טען, כי ניתן לו מנרט לנהל מו"ם עם ריבק המעבר גרמני והוא עדין לא סיים את המו"ם. סווירי אמר לשחר, כי הוא מצידו חייב לחתוך היום בנושא המאמן הלאומי הבא ולפיכך לא ניתן עוד להמתין לריבק.

מזכ"ל הפועל יצחק אופק נכח בישיבת הסיעה. מאחר וניתן חופש הצבעה להברים, לא התערב אופק בדיון ואז"כ המשיך לחיפה.

דרור ביידנבוים, צעיר חברי הנהלת התאחדות, שהיה מתומכים לזהותו של מיחיץ, אמר בסיעה. אני ברגשות מעורבים. פספסנו את מיצוי המו"ם עם ריבק. אנו קיימת בעיה של זמן, כראי אולי למנות את שרף כמ"מ עד גמר המו"ם עם ריבק. אם אכן יסונה ריבק, יהפוך שרף לעזרה. ביידנבוים הכיר לכולם, כי הוא היה זה שהעלה את שמו של ריבק כמועמד, כאשר שימש כיו"ר משלחת נבחרת הנוער לאירופה.

מאחר וניתן חופש הצבעה לחברים בהנהלת התאחדות, לא צריכה היתה סיעת הפועל לקבל החלטה מחייבת. חברים אחדים חזרו על הדעה שיש למנות מאמן זר בעל שיעור קומה לנבחרת, אולם לאחר ששאול סווירי חזר ואמר שאין עוד מקום לחכות, נאמר שמקרוי שניאור וגרונדמן הוא ההחלטה הסבירה ביותר במצב שנוצר.

מאכירות: ההתאחדות לכדורגל תתכנס בשבוע הבא כדי להחליט על מועד סיום חוזהו של מיליצקו מיחיץ. במועד זה יוחלט אם יסיים מיחיץ את חוזה בהתאם לתאריך, או יקבל פיצוי משחרר ויפסיק את עבודתו כבר בימים אלו. הנטיה להפסיק את עבודתו כבר עתה ולשלם למיחיץ את המגיע לו. ההחלטה למנות את שניאור וגרונדמן היא לשנה אחת עם אופציה להארכה בשנה אחת נוספת.

עתה כבר ברור, כי מינוי השניים יגרור את עזיבתו של שלמה שרף מאימון נבחרת הנוער. שרף הבהיר, כי הוא רואה את עצמו מועמד במקרה של מינוי מאמן ישראלי. אם יימונה מאמן ישראלי, יעזוב את תפקידו כמאמן נבחרת הנוער, בתום משחקי קדם אליפות העולם לנוער בארגנטינה.

יצחק שניאור, שהתבשר על המינוי בעת אימון הפועל תל־אביב, הביע תקוה שיוכל יחד עם גרונדמן להצעיד את הנבחרת להישגים. למעשה התבשר שניאור על מינויו עוד שלשום, בתום שיחה עם חברי הנהלת התאחדות, אלי מילר חיים צימר, שהם גם מראשי הפועל תל־אביב.

שרף יקבע היום ה־18 לארגנטינה

מאת שמואל קליגר

מאמן נבחרת הנוער, שלמה שרף, יקבע היום את רשימת 18 הכדורגלנים היוצאים למשחקי קדם אליפות העולם, שיפתחו ב־2 במאי בארגנטינה, לאחר משחק האימון עם הפועל חדרה מהליגה הארצית.

אתמול נערך כשפיים אימון שיגרתי, בו לא השתתף של בנין. הסגל מונה כעת 19 שחקנים ולמעשה ישתרר המאמן רק שחקן אחד. המאמן הוסיף אימון אחד והאחרון, שיהיה ביום שישי הקרוב.

● נבחרת הנוער של ישראל עומדת לצאת מחר ליוון, כדי להתמודד במשחקי קדם אליפות אירופה לנוער בכדורסל.

40 פעמים ל„בול"

גיא סטריק

תחרות הקליעה הבין־לאומית של מקסיקו, „ביטו חאוור", הוא כמעט כמו „מיסוחה בית" לקליעים הישראלים. לפני ארבע שנים הדהים יאיר דוידוביץ' אפילו את עצמו כאשר הישווה במקום שיא עולמי, ובסוף השבוע חיקה אותו גיא סטריק. דוידוביץ, המשמש עתה כמאמן הנבחרת, השקיף בדגאה מן הצד. המעניין הוא ששני שחקני הישראל נקבעו בהפרש של שנים באותו הרגיל ברובה חפשי – מצב שכיבה כמסגרת יורי בשלושה מצבים. ההישג הוא מרשים לכשעצמו – צבירת כל 400 הנקודות לאחר ידי של 40 כדורים. פירוש הדבר, כי הקלע הישראלי לא הניח עפעף, לא היה אצבע מיותרת וכיוון באותו רגע ויכוז וסילת ארבעים פעם ברציפות.

הדיבה הזה לא הוכיל, למרבה הצער, את סטריק אל המסלולה האולימפית. שכן, מה שקובע לגביו הוא הסיכום בכל שלושת המצבים (שכיבה, עמידה וכריעה) ומתרגיל המלא חסר לו נקודות נוספות. עם זאת, הרמה המצויינת הגדילה את מניותיו של סטריק בבחרות הקליעה האולימפית.

למעשה מתמודדים עתה ארבעה רובאים על שני כרטיסים לסיאול. שני הכרטיסים הנעמל ליוזאל מהמנה מיוחדת של התאחדות הבין־לאומית מתוך רזרבה. המקומות שלה לאחר שהישראלים לא עברו את ותחרויות הקרואליפיות. בלתי, אלפא, שהמאבק הפנימי בנבחרת הישראלית הוא חריף ודקיק וכל הישג, כל שיפור של שיא וכל נקודת „בול" נוספת, מעניקה לקלע נקודות זכות נוספות במבחן האולימפי. עד כה מצוין בראש, בסיכום הישגים הבין־לאומיים, יצחק יוגסי הארי פפרוב – היחיד ש„בגרג" את הכרטיס האולימפי ושמט אותו על חוט הכסף. עתה הנטרף אליהם גיא סטריק ודמו על כתונתיו, לוגת „פיר" חזק עד למרוץ קביעת שני המשתתפים.

סטריק בן 23 מתפרנס מירושלים הוא קלע מקצועי. מאז שחרורו מצה"ל הוא עסוק רק בעניין אחד – הכנות לאולימפיאדה. הוא יודה שש פעמים בשבוע, כוחות על בילויים תכופים ומתייצב בכל יום לאימון כדי לירות מאות כדורים בכל התרגילים, את האיבוה לקליעה רכש מאביו, צייד חובב, והוא יודה כבר 11 שנים. לצד פעילותו כקלע בין־לאומי מרבה סטריק פנאי להדריך ילדים בקליעה ניתן לומר, כי הקלע שלו סובב עתה סביב עמדות־הירי והמסרחת שלפני ואחת המפנע.

כוכב מכבי נתניה, שלום תקוה:

עכשיו הלחץ יוד מאיתנו ויעבר קצת להפועל ת"א

מאת ניסן פרידמן

הנקודה האחרונה מאכזבת למרי מבחינתו של מכבי מכבי נתניה, שלום תקוה. דוזקא לאחר שוצע לשאיו (מקום 1 בליגה עם קבוצתו, מקום 1 בטבלת „מלך השערים" חימון לפול הלאומי, באה הביבה.

זה הזל בוסר אמון שהפגיז כלפיו מיליצקי מיחיץ' („אנחנו סחיסים") באוקאנייה, ונמשך במחזור ה־26 בליגה שהדיר את נתניה מפיסגת הטבלה לטובת הפועל ת"א) ואותו מפיסגת המבקרים לטובת אלמלי.

★ שלום, סיום מאכזב מאד.

„זה עדיין לא הסיום. יש עוד 7 מחזורים בפליי־אוף ודק אוריים נוכל לסכם".

★ אני מדבר על סיום הליגה הרגילה. הבטחתם לאורך כל העונה ובדגש המכריע ירדתם למקום השני.

„זה נכון. היינו ראשונים כל־כך הרבה זמן. שאפנו מאד לגמור ראשונים וזה לא הלך. אני מקווה שלא נהיה מאכזבים בסוף העונה".

★ איזה השלכות יהיו למהלך הזה במשך הפליי־אוף?

„מבחינה מקצועית אני לא בטוח שזה ישפיע עלינו לרעה. עכשיו הלחץ יוד מאיתנו ויעבר קצת להפועל ת"א. היינו לומדי מבחינתו של מכבי מכבי נתניה, שלום תקוה. דוזקא לאחר שוצע לשאיו (מקום 1 בליגה עם קבוצתו, מקום 1 בטבלת „מלך השערים" חימון לפול הלאומי, באה הביבה.

זה הזל בוסר אמון שהפגיז כלפיו מיליצקי מיחיץ' („אנחנו סחיסים") באוקאנייה, ונמשך במחזור ה־26 בליגה שהדיר את נתניה מפיסגת הטבלה לטובת הפועל ת"א) ואותו מפיסגת המבקרים לטובת אלמלי.

★ שלום, סיום מאכזב מאד.

„זה עדיין לא הסיום. יש עוד 7 מחזורים בפליי־אוף ודק אוריים נוכל לסכם".

★ אני מדבר על סיום הליגה הרגילה. הבטחתם לאורך כל העונה ובדגש המכריע ירדתם למקום השני.

„אמנם לא דיברו איתנו על הנושא הכספי, אבל, ברור שגם האגודה הפסידה הכנסות מהמשחק נגד הפועל ת"א וגם השחקנים יפסידו פרמיות. מה לעשות, כרגע הכסף לא בראש ראנתינו. אחרי דוך כה ארוכה אנו רוצים אליפות. השאיפה שלנו כה גדולה, וכך גם היה בחיפה, שלא הצלחנו לנצוח.

★ אולי אינכם בנויים עדיין לדוך לאליפות?

„אנחנו בונים קבוצה כבר 4 שנים. לדעתי, אנו בנויים לאליפות. גם הצעירים רכשו נסיון. הקבוצה עומדת טוב על הרגלים ואין תירוצים. אמנם, בתחילת העונה היינו „קונים" מקום בצמרת, אבל, בכל־זאת מתפתחים דברים לא צפויים".

★ לאחרונה, אתה לא בפרשי. מה קרה?

„זה עדיין בגלל מסע הנבחרת. הנסיעה היתה קשה, סבלתי מפציעה ולא התאמנתי כמו שצריך. לצערי, בגלל שיקולי המאמן לא שיחקתי מספיק. אני מאמין שאחזור לעצמי ואני מקווה לסייע לקבוצה במירוץ לאליפות".

גליל לחצי־הגמר ניצחה ר"ג 81:91

מאת נירית דותן

קבוצת המועל גליל־עליון התמודד ביום ראשון בחיבל המפורט בירושלים מול מכבי ת"א, בסמגרת חצי גמר הפליי־אוף. כך נקבע אמש, בעקבות נצחונה הביתי הצפוי על מכבי ר"ג בתוצאה 81:91 (37:47).

אוהדיה הרבים של הגליל חייבים את עליית הקבוצה לחצי הגמר לשחקן גבוה ויחסית אלמוני – אבי מורזי, שהביא למשבה ביתיה הכחדת במגרש והעלה את תכריז ליתרון, שנשמר ללא קושי עד לשלבי הסיום.

האורחים מעיר הגנים סבלו מעצבנות רבה, שבאה לידי ביטוי ביכולת קליעה גרועה. רק קלינג ומאיר ניסו לחולל משהו, אבל לבסוף הם לא הספיקו. את אכזבת המשחק היוזה ללא ספק ליאור אורדיסי, ששיחק במרבית דקותהמשחק ולא קלע אפילו נקודה אחת.

פתיחת המשחק היתה דוזקא של האורחים – 9:27, אבל התעוררות של מורזי וביאה תוך דקה למתוך – 19:29. עד לסיום המחצית הצליחו המקומיים להגריל את יתרונם – 29:39.

במחצית השניה הצליחו שוחקי הגליל להגריל את יתרונם עד ל־21 נקודות (62:83), אבל בדקות הסיום הקסיבו האורחים את התוצאה.

שפטו זגול ופישר לעיני 300 צופים באולם בית ציפורי בכפר גלעדי.

●נקודות לגליל: פרימן 20, ליף 19, הנקל 19, מרסין 15, מורזי 14, בן עמר ומסלון 2 כ"א.

●נקודות לר"ג: מאיו 28, קילינג 22, ביטו 14, ריכלים 8, שוחצמן 6, שילר 3.

ייערך דיון חוזר בהפחתת הנקודות של ראשון וק.אונו

מאת משה כהן

בית הדין העליון של איגוד הכדורגל החליט אמש להחזיר את הדיון בהפחתת נקודות ליגה מקבוצות מכבי ראשל"צ ואליצור קדימה־אונו לבית הדין המשמעתי של האיגוד.

טורניר חטניס הגדול במונטה־קרלו איפשר את עריכת המפגש האז: ביורן בורג הגדול (משמאל), אלוף בלתי מנוצח ועתה טניסאי בפנסיה, והכוכב הגרמני הצעיר בוריס בקר, המתגורר בבירת הנסיכות. נושא שיחה משותף הם לא התקשו למצוא

זריקת חוץ

ברוך שיינברג

פאט ריילי – האל גנט' בין מאמני האנ.בי.א"

מה לא נכתב כבר על ליגת האנ.בי.איי, הן לגבי האירועים במשחקים עצמם והן לגבי כל המתרחש סביבם.בעקבי הפרש בניו־יורק, כאשר נכנסתי ל„מדיסון סקוור גארדן" לחזות במשחק הניקס נגד ראלאס, קיבלתי במעבר בקופות כרטיסי הכניסה שתי חוברות מקצועיות, שהאחת התייחסה לקבוצת

פאט ריילי

הניקרבוקר, שה„גארדן" הוא מגרשה הביתי, ושניה, הנקראת „הפ", עסקה בליגת האנ.בי.איי.

תוך כדי הצצה בחוברת „הפ" גיליתי כתבה בשם: „מאמני האנ.בי.איי מביאים סיגנון (סוב ודע) לשולי המגרשים". השם עצמו סיקרן אותי וכך עד לשריקת הפתיחה של המשחק נמרתי לקרוא כתבה די מחורה לגבי. הכתבה, שהשתרעה על שני עמודים, מלווה במבלה תמונות של מאמנים, עסקה לא פחות ולא יותר מאשרבסיגנון הלבוש של מאמני האנ.בי.איי. כתבה זו התבססה על סקר שערך מחבר בין כדורסלנים, שופטים, מנהלי קבוצות, אנשי התקשורת ואוהדים וכלל שאלות על כל פרטי הלבוש והתנהגות של כל אחד ממאמני הקבוצות במסגרת המשחקים.

במקום הראשון זכה לא אחר מאשר פאט ריילי, מאמנה של לוס אנג'לס לייקרס, אלופת האנ.בי.איי, שצבר את מלוא 50 הנקודות האפשריות. הוא קיבל 10 נקודות עבור חליפתיה: 10 נקודות עבור הזלצותיו, 10 נקודות עבור אביזרי לבוש אחרים (עניבות, גרביים, בעליות הניקרבוקר, שה„גארדן" הוא מגרשה הביתי, ושניה, הנקראת „הפ", עסקה בליגת האנ.בי.איי.

תוך כדי הצצה בחוברת „הפ" גיליתי כתבה בשם: „מאמני האנ.בי.איי מביאים סיגנון (סוב ודע) לשולי המגרשים". השם עצמו סיקרן אותי וכך עד לשריקת הפתיחה של המשחק נמרתי לקרוא כתבה די מחורה לגבי. הכתבה, שהשתרעה על שני עמודים, מלווה במבלה תמונות של מאמנים, עסקה לא פחות ולא יותר מאשרבסיגנון הלבוש של מאמני האנ.בי.איי. כתבה זו התבססה על סקר שערך מחבר בין כדורסלנים, שופטים, מנהלי קבוצות, אנשי התקשורת ואוהדים וכלל שאלות על כל פרטי הלבוש והתנהגות של כל אחד ממאמני הקבוצות במסגרת המשחקים.

במקום הראשון זכה לא אחר מאשר פאט ריילי, מאמנה של לוס אנג'לס לייקרס, אלופת האנ.בי.איי, שצבר את מלוא 50 הנקודות האפשריות. הוא קיבל 10 נקודות עבור חליפתיה: 10 נקודות עבור הזלצותיו, 10 נקודות עבור אביזרי לבוש אחרים (עניבות, גרביים, בעליות

ק.ס. גונס

נקודות.במקום האחרון, בין 23 מאמני האנ.בי.איי, נמצא פראנק לאיידן, מאמן יוסה ג'אז, עם שבע נקודות בלבד.

בהפסקת המשחק ב„גארדן" ניגשתי אל אחד מעמיתי האמריקאים ושאלתיו לגבי הסקר על אופנת המאמנים. האנגראה מופתע מעצם שאלתי והשיב: „משחק הכדורסל בארצנו, כמו גם בענפי ספורט אחרים, הוא מוקד ההצגה, כשמסביבה כל הקשור אליה בצורה ישירה ו/או עקיפה, מהווה את הקישוט וגם הוא נמצא תמיד מול עיניים בחנות".

האוסטרלי מקדואל הורחק גם מסיאול

בדורגלן נבחרת אוסטרליה, אנדי מקדואל, שהורחק במשחק עם ישראל בגין פגיעה גסה בירון פרפלני, ספג עונש חמור ממתאחדות האוסטרלית – הרחקה מפעילות בין־לאומית לשעה הדרשים.

מקדואל בן ה־29 הואשם בהתנהגות פרועה לאחר שדרך על ראשו של פרסלני. הוא כבר הרחיק ע"י פיפ"א לשלושה משחקים ועתה ספג עונש הרחקה נוסף. באורח מעשי לא יוכל מקדואל להשתתף ב„מונדיאל החוזר" בחודש יולי, בו ישתתפו נבחרות מאיול, ארגנטינה וסעודיה. הוא גם יחמיץ את אלימפיאדת סיאול.

מקדואל מתכוון לערער על ההחלטה להשעותו. „היא אינה צודקת, פיזשה הדסול הקדיה שלי כבדורגלן בין־לאומי", הוא אמר. מקדואל יוכל לחזור לנבחרת רק לקראת המשחק עם פיג' במקדמות הגביע העולמי בנובמבר, אולם המאמן פרנק ארוק כבר הגיש, כי מבחינתו לא יהיה למקדואל מקום בנבחרת.

העונש הצמוד הטל על מקדואל לאחר ביקורת נוקבת כלפיו בעתונות האוסטרלית.

דונאלד טראמפ מהמר על טייסון וספינקס

מאת שמואל טל

מה משותף למיליונר דונאלד טראמפ ולצמד המתאגרפים מייק טייסון ומייקל ספינקס? כל השלושה שונאים להפסיד. ואכן מאחוזם מוהה על בחנותם בלבד. לטייסון, אלוף העולם במשקל כבד, מאזן של 34 נצחונות (30 נוקאאוטים) מול אפס הפסדים. ספינקס, צעיר קצת יותר – 31 נצחונות (21 נוקאאוטים). וטראמפ, הוא מהמר יודע כמה לשלם כדי לזכות בזכויות על הקרב, שיפגיש את השניים ב־27 ביולי, קרב המבטיח לזחיח חם ולוהט.

הקרב יערך כמובן ב„טראמפ פלאזה" באטלנטיק־סיטי ובסיומו יקבע האם יחמיש טייסון הצעיר בן ה־21 לשאת את הכתר על ראשו, או שספינקס יחזיר לעצמו את התואר שניטל ממנו, ללא קרב, בשל סירובו להלחם.

טראמפ, ספרטאי בזכות עצמו, צוטה שהקרב בין השניים יהיה הגדול ביותר, מאז הקרב בין מוחמד עלי וג'ו פרייזר. ללא ספק הוא

מייק טייסון – 17 מיליון דולאר כדי לשמור על התואר

יהיה היקר ביותר. טראמפ שילם יותר מ־11 מיליון עבור זכויות הקרב, והרבה יותר מעלות הקרב בין שוגר ריי לאונרד ומרבין האגלר, שעלותו היתה 6.5 מיליון דולאר ונחשב היקר ביותר.

טראמפ מצפה, כי המתגרים ישקיעו בקרב עד 10 מיליון דולאר וכן, לדעתו, הוא יכול להרשות לעצמו לשאת את העניין על גבו. הוא מתכוון למכור מקום ישיבה באולם, בו יערך הקרב, ב־100 דולאר. אלה שיעדיפו לשבת קרוב לזירה, יצטרכו לשלם ב־1500 דולאר.

אנשיו של טראמפ מתכוונים להגריל את מספר מקומות הישיבה באולם מ־15,000 ל־21,908. אלפים אחרים ישלמו עבור האפשרות לחזות בשידור ישיר של הקרב במלווזיה במעגל סגור. זכות הטלווזיה ה.ב.או. מתכוונת לשלם 3.1 מיליון דולאר ל„שידור מאחור".

אגב, גם המתאגרפים עצמם לא יפסידו מהקרב. יהיו אשר יהיו תוצאותיו. ספינקס צפוי לקבל קרב ל־13 מיליון דולאר. טייסון יעשיר את חשבון הבנק שלו אף יותר – 17 מיליון דולאר.

נאוראטילובה הכניעה מרטינה

הטניסאית מרטינה נאוראטילובה הכניעה במשחק גמר הטורניר באמליה איילנד בפלורידה את הארגנטינית בת ה־17 גבריאלה סבאטיני 6:6 2:6.

לפני שבוע ניצחה נאוראטילובה גם כן במשחק הגמר בהילטון אר, פלוריידה, את סבאטיני, אבל אז המאבק היה כן שלוש מערכות.

כידוע סבאטיני ניצחה בחצי הגמר, לאחר מאבק בשלוש מערכות, את הטניסאית מספר אחד בעולם, שספי גראף ממערב גרמניה.

היה זה התואר הגדול הראשון בשנה של ילידת פראג, בעוד שאשתקד לא הצליחה, עד הופעתה בוימבלדון בחודש יולי, לזכות בכל תואר שהוא.

יש לציין, כי היה זה במשחה ה־13 של מרטינה ורק פעם אחת נוצחה השנה, לכריס אוורט. המשחק הגמר שהיה באמליה איילנד ארך 53 דקות בלבד.

ירדן מוסיפה לסחוט תיקו

בנחרת הכדורגל של ירדן מוסיפה להפתיע בטורניר הקדם אסיאתי הנערך בקואלה לומפור, כאשר סיימה שוב בתיקו אפס הפעם עם

ב־ידיעות אחרונות ערב יום העצמאות

14 סופרים מציירים דיוקן של ישראל 88':

מוסף חג מיוחד

בהשתתפות: נסים אלוני ● חיים באר ● יצחק ברנר ● חיים גורי ● יהודית הנדל ● אהרן מגד ● סמי מיכאל ● נעים ערידי ● דן צלקה ● יורם קניוק ● דן שביט ● דוד שיץ ● נתן שחם ● משה שמיר

במוסף נוסף ליום העצמאות:

עם הרמטכ"ל במלאת שנה לכהונתו ● ההשקעות הטובות ביותר ב־40 השנה ● ניכשון משרטט דיוקן של גורבצ'וב ● הסיכומים הקטנים של תש"ח ● מדריך אירועי שנות ה־40

שירון: שירי 40 השנה

השירים הנבחרים מכל עשור בשיתוף עם מפעל הפיס

לגליון יצורף מוסף פרסומי מיוחד – ישראל – השגים ואתגרים

גליון ערב יום העצמאות של „ידיעות אחרונות" יופיע ביום ד', השבוע

חוק התכנון והבניה תשכ"ה – 1965
מרחב תכנון מקומי חיפה
הודעה בדבר אישור שינוי תכנית
מתאר מקומית

נמסרת בזה הודעה, בהתאם לסעיף 117 לחוק התכנון והבניה, התשכ"ה – 1965 שהועדה המחוזית לתכנון ולבניה מחוז חיפה, החליטה לאשר, בתיאור שר הפנים, שינוי תכנית מתאר מקומית הנקראת תכנית מס' „חפ/1873 – תוספת בנייה בדרום רמת רמז 29, חיפה".

המהות שינוי לתכנית הבסיס:
חפ/981 – המרשבה הגרמנית הבפנית.

שם התכנית: חיפה, רח' רמת רמז 20 (בין שד' המגינים לרח' תל־אביב) הודעה על הפקדת שינוי התכנית פורסמה בילקוט הפרסומים מס' 3448 התשמ"ז עמוד 1581.

השינוי האמור, בצורה שבה הודעה המחוזית אישרה אותו, ביחד עם תנאים המחוזי אלה, המסך בתיאור הודעה המחוזית האמורה וכן בתיאור הודעה המקומית לתכנון ולבניה, חיפה, וכל המעוניין רשאי לעיין בו, ללא תשלום בימים ובשעות שהמשרדים האמורים פתוחים לקהל.

משה גלזר
יושב ראש הועדה המחוזית
לתכנון ולבניה, מחוז חיפה
שבת התשמ"ח פברואר 1988

חוק התכנון והבניה תשכ"ה – 1965
מרחב תכנון מקומי המרכז
הודעה בדבר הפקדת תכנית מפורטת

נמסרת בזה הודעה, בהתאם לסעיף 89 לחוק התכנון והבניה, תשכ"ה–1965 כי בתיאור הודעה המחוזית לתכנון ולבניה מחוז מרכז והמשרדי הודעה המקומית לתכנון ובניה המרכז הופקדה תכנית מפורטת הנקראת „תכנית מספר מס/3050".

השטחים הכלולים בתכנית ומקומה: ישוב נבעת שמואל; גוש 6185 חלקות 216.

עיקרי הוראות התכנית: קביעת קו בנין למבנים קיימים עפ"י התשריט וחלוקת השטח למגרשים.

כל מעוניין רשאי לעיין בתכנית, בימים ובשעות שהמשרדים האמורים פתוחים לקהל. כל מעוניין בקיקע, בבנין או בכל פרט תכנוני אחר הראוי את עצמו נפגע על ידי התכנית, וכן כל חוכאי לכך על פי סעיף 100 לחוק, רשאי להגיש התנגדות בכתב לועדה המקומית האמורה, תוך חודשים מיום פרסומה של הודעה זו ברשומות.

התנגדות לתכנית לא תתקבל ולא תידון אלא אם כן הוגשה בכתב בפירוט הנמקות ובלווי הצהרה המאמתת את הטבריות שעליהן היא מסתמכת.

דב שיש
יו"ר הועדה המחוזית לתכנון
ובניה מחוז מרכז

בבית המשפט המחוזי בחיפה
תיק אזרחי 1848/85
התובע: קרוש יעקב ע"י ב"כ עו"ד
א.ב. שמעוני מרח' הרצל 65 חיפה
נגד
הנתבע מס' 1: דרון נסים מקדים רח' קלינבוב 31 חיפה וכיום מקום המצאו בלתי ידוע
הזמנה לדיון
אל הנתבע הנ"ל, הנך מוזמן בזה לדיון בפני כב' השופט נ. סלוצקי בימים"ש זה בתאריך 12.5.88 בשעה 8.00 בבוקר.
יהיה ולא תופיע לדיון ביום האמור, יתן בימ"ש צו כמוב בעניינו.
נ. מאירי
מנהל מרחב אזרחי

היום, במשחקים חוזרים בגביע

במוקד: הפועל יים – הפועל כפר־סבא

מאת ג.אשר

המשחק החיתר בין הפועל ירושלים לבין הפועל בנ"ר כפר־סבא, שיעדיף הוזה ב־3 אחה"צ במגרש ומקיש, יעמוד במוקד המשחקים החוזרים במסגרת בגיע המדינה בכדורגל. שתי הקבוצות התמודדו בשבוע שעבר בכפר סבא וסיימו בתום 120 דקות בתיקו 1:1.

הפועל ירושלים, מוליכה הליגה הארצית הארצית, מקווה להפתיע בביתה את כפר־סבא, מצמרת הליגה הלאומית. לרשותה הכלים לעשות כן, אולם לאור שרשרת אי הצלחות במשחקים האחרונים, צפוי מאבק עיקש שיכריע בתום הארכה נוספת ואולי בבעיטות 11 מטר.

קבוצת מכבי תל־אביב, שהדרדרה למקום ה־12 בטבלה הלאומית, תארח את האחרונה בארצית, קבוצת הפועל עכו. המשחק יתקיים באיצטדיון בלומפילד. בשבוע שעבר סיימו שתי הקבוצות בתיקו 3:3.

קבוצת הפועל צפרירים חולון תתמודד עם קבוצת מכבי איכסאל מליבה ב. בשבוע שעבר סיימו שתי הקבוצות בתיקו 1:1.

קבוצת בני יהודה תארח את מכבי כפר קנא, גם היא מליגה ב. בשבוע שעבר סיימו שתי הקבוצות בתיקו 1:1.

שרף מועמד לאמן את הפועל ת"א

שלמה שרף, מאמן נבחרת הנוער, הוא המועמד כמעט ודאי לאימון קבוצת הפועל תל־אביב בעונה הקרובה, במקומו של המאמן שניאור, שיאמן את הנבחרת הלאומית.

אתמול נפגשו ראשי הפועל תל־אביב, אלי מילר וחיים צימר, עם המאמן שרף כדי לברוק את תגאיו להמשיך באימון הנוער, לאור שלא נבחרת כמאמן לאומי.

מועדון הכרמל אלוף האלופים

מניסאי מועדון הכרמל, מחזיקי גביע המדינה, זכו אתמול בתואר אלוף האלופים ובגביע מטורתי לזכרו של רוני לרנר, שזיה שוחקו בנחרת הדיוקים של ישראל.

מועדון הכרמל ניצח את האלופה, מכבי ת"א – 2:0. שער פרקים גבר על מגשה צור 2:6, 1:6 ואחר ויינברג ניצח את ניר ויקל 3:6, 2:6.

מוסיפה לסחוט תיקו

נבחרת הכדורגל של ירדן מוסיפה להפתיע בטורניר הקדם אסיאתי הנערך בקואלה לומפור, כאשר סיימה שוב בתיקו אפס הפעם עם

חוק התכנון והבניה, התשכ"ה – 1965
מרחב תכנון מקומי חיפה
הודעה בדבר אישור שינוי תכנית
מתאר מקומית

נמסרת בזה הודעה, בהתאם לסעיף 117 לחוק התכנון והבניה, התשכ"ה – 1965 שהועדה המחוזית לתכנון ולבניה מחוז חיפה, החליטה לאשר, בתיאור שר הפנים, שינוי תכנית מתאר מקומית הנקראת תכנית מס' „חפ/1873 – תוספת בנייה בדרום רמת רמז 29, חיפה".

המהות שינוי לתכנית הבסיס:
חפ/981 – המרשבה הגרמנית הבפנית.

שם התכנית: חיפה, רח' רמת רמז 20 (בין שד' המגינים לרח' תל־אביב) הודעה על הפקדת שינוי התכנית פורסמה בילקוט הפרסומים מס' 3448 התשמ"ז עמוד 1581.

השינוי האמור, בצורה שבה הודעה המחוזית אישרה אותו, ביחד עם תנאים המחוזי אלה, המסך בתיאור הודעה המחוזית האמורה וכן בתיאור הודעה המקומית לתכנון ולבניה, חיפה, וכל המעוניין רשאי לעיין בו, ללא תשלום בימים ובשעות שהמשרדים האמורים פתוחים לקהל.

משה גלזר
יושב ראש הועדה המחוזית
לתכנון ולבניה, מחוז חיפה
שבת התשמ"ח פברואר 1988

ממשלה ולכנסת ישראל

הרפואה הציבורית מתמוטטת העם סובל ובריאותו נפגעת התערבותכם הדחופה במשבר הבריאותי חיונית ותוכיח רגישותכם לסבל ולמצוקת החולים.

ארגון רופאי קופת חולים
חטיבת רופאי בתי החולים

הסכמים יש לכבד.

יום הדין

משחרית ועד ערבית היה אתמול יום־הדין של איוואן דמיאניוק. עד אתמול היה בבחינת נאשם: מאמש הוא פושע שהודשע בדין ונמצא אשם כפשעים נגד העם היהודי, בפשעים נגד האנושות, בפשעי־מלחמה ובפשעים נגד בני־אדם. נותר לדמיאניוק עוד יום־דין אחד, זה שבו יגזר עונשו, למוות או למאסר, ואחר־כך יום־הדין האחרון, שבו יתייצב לפני בוראו.

שלושת שופטיו של דמיאניוק, שעשו מלאכה מדוקדקת ומפרכת של חיבור עדויות וראיות למסכת של מסקנות ופסיקות, ותמקדו בשני חבטים מרכזיים של המשפט. ראשית, שאלת הזיהוי, שהרי מלכתחילה לא היתה מחלוקת על מעורבותו של אחד „איוואן האיום" בפשעים שנזכרו בכתב־האישום, אך על התביעה הוטל להוכיח ששני האיוואן הוא הם. שנית, שגם אם איוואן היה אוקראיני, שנאנס לסייע לרבי־הטבחים הנרצחים במלאכת ההשמדה ושמעשיו מתגמדים בהשוואה לאלה של הוגי ההשמדה ומפקדיה, אין בכך כדי לפטרו ביחס סלחני.

השאלה הראשונה פרטה את משפט דמיאניוק לפרושות של זיהוי תצלומים, בריקת תעודות, אימות סוגי־נייר ומהדקים ועימות בין התביעה מכאן ההגנה מכאן לבין מומחים למעשה ולכאורה. להכרעת השופטים בהבט זה השפעה מירידית ועיקרית, כמובן, על גורלו של דמיאניוק, אך יש בה גם קביעה נוספת: גושפנקה רשמית, שיפוטית, לזכרונם הפצוע, הכאוב והמחושי של ניצולי ההשמדה, שמוראות התקופה המזוויעה היא מבעתים את ימיהם ואת לילותם גם לאחר ארבעים וחמש שנים ויותר. בתשובתם על השאלה השנייה נתנו השופטים תוקף מחודש למינוח יעדו הכשל שבחוקי עשיית דין לא רק בנאצים, כלומר באייכמנים שחמקו מגורלם של ההיטלרים והבומבנים, אלא גם בעוזריהם, כלומר באיוואנים שנספחו אל שטני־ההשמדה.

כמו משפט אייכמן, היה משפט דמיאניוק חד־פעמי. כמו סיסמתה הנחושה של היחידה ששרדה „לעולם לא עוד", משב למדינת ישראל להתקפק במסר ששדר בשני אלה ולא להיגרר עוד לפרשיות כאלה של הסגרה, שפיטה והוצאה־לפועל של גורדין.

סדק במדיניות הייצוב

מאת דרור שרביט

יעד עליית המחירים השנתי מתרחק; האמצעים להשגתו – דחיית הפיחות והדחיה בהעלאת מחירי המסובסדים ומחירי הדלק, ירחיבו את הסדק לשבר גדול

מרד חדש מארם שסיכם שנת מחירים תקציבית משופרת – ירידה של שליש לעומת שנת התקציב הקודמת – גרם לסדק במדיניות הייצוב, העלול להתרחב לשבר גדול לנוכח מרד אפריל שצפוי כי גם הוא יהיה גבוה.

היעד לאינפלציה שנתית בשיעור של 12 אחוז, נראה עתה רחוק מהשגה. כבר בסוף אפריל, כאשר אך יסוכם השליש הראשון השנה, צפויה עליית המחירים להגיע ל־6 אחוזים, כמחצית מהאינפלציה שנצפתה לכל השנה. כדי שיושג יעד המחירים, צריך שיעודם לעלות מרי חודש בפחות מאחוז אחד, וזאת לאחר שיסגו עליות המחירים המסובסדים שהשפעתם על המדד כ־1.5%, עליות מחירי הדלק שהשפעתם אחוז אחד לפחות והשפעת הפיחות שתבטנת רחייתו קטנה הולכת.

לנוכח הדבקות במדיניות הייצוב והעמדת יעד עליות המחירים בראש סולם העדיפויות, לא נתפלא אם גם סיבוסד המחירים והדלק יצורפו לרשימת הצעדים שהפעלתם תידחה – לא רק למועד שלאחר גיבוש הסכמי השכר ותוספת היוקר החדשים, אלא כחלק אורגני של ההסכמים החדשים, כדי לתתן את השפעתם על עליות המחירים הצפויות.

נוח לתרץ את העליה החריגה במחירים בחודש מארס (1.6%) בעליה הגבוהה שהולה במחירי הירקות והפירות בחודש זה, לצפות לירידת מחיריהם בחודשים הקרובים ולהטיק שמדיניות הייצוב אמנם משיגה את יעדיה. אבל, כשם שעליית מחירי הירקות והפירות בחודש מארס תרמה לשליש מעליית המחירים הכללית בחודש זה, פי שניים ממשקלם בכל המדד, הנה ב־1987 היה זה דווקא סעיף הירקות והפירות שהטה את המדד הכללי כלפי מטה. ניכוי מחירי הפירות הירקות בשנה הקודמת היה מצביע על עליית מדד שנתית הגבוהה ב־1.5 אחוז ממחירי 1986. במקום מדד של כ־16 אחוז ב־1987 היתה האינפלציה צפויה להגיע ל־21.5%. מן הסתם, אינפלציה בשיעור כזה ב־1987 אף היתה מציבה יעד צנוע יותר לעליית מחירים ב־1988, יעד שהדבקות בהשגתו עלולה לגרום לדחייה מיוקה בהפעלת צעדים הכרחיים בתחום שער המליפין, מחירי המסובסדים ומחירי הדלק.

ראוי גם לשים לב כי ההתפתחויות החריגות במרכיבי ההתייקרות קשורים בעיקר במוצרים הבלתי סחירים – כך ב־1986 ו־1987 וכך גם בתחילת 1988 – אם כי הפער בין עליית המחירים הכללית להתפתחות מחירי המוצרים הבלתי סחירים מצטמצם והולך. הירקות והפירות סחירים רק לכיוון היצוא ואולי כבר הגיעה העת לשקול את חשיפתם ליבוא מתחרה, על מנת להדביר את מחיריהם גם כלפי הצרכנים כאן. חשיפת המוצרים החקלאיים הטריים ליבוא מתחרה תהיה עקבית, עם הצעדים לחשיפת מוצרים וקטגוריות אחרים כמו השמן, הסיגריות והדלק. החשיפה לא תפגע בסקטור החקלאי, שעדיין יהנה מיתרונות בשוק המקומי על פני מתחרים מארצות גידול אחרות, אך תמנע תגובות מיתרות ובלתי צפויות במחירים בשל מגבלות עתתיות בהיצע.

מרכיבי מדיניות הייצוב ויעדה הם עתה שבירים וקשים יותר להשגה. לנוכח מדדי מארס ואפריל יהיה קשה מאד לשכנע את ההסתדרות לוותר על מכשיר תוספת היוקר או על 12 אחוזיה הראשונים. הגיון הזיתור מחייב עתה סילוק של כבה אחוזים נוספים מעל ל־12 אחוז, כאשר כבר ברור שיעד עליית המחירים השנתי (12%) יהיה גבוה מכפי שנצפה תחילה. אבל, הדרישה לוותר על החלק העיקרי מתוספת היוקר, אף שעדיין לא נעתה כבר גרמה להרחבת תביעות השכר העצמיות, מחשש שוויתורי תוספת היוקר ישחקו את השכר הריאלי.

קיים ספק גדול אם מנגנון השכר הענפי־המפעלי יוכל לשמש תחליף נוח יותר למנגנון האוטומטי של תוספת היוקר, לנוכח תנאי אי הוודאות ביחס להתפתחות המחירים, שעדיין משפיעים על הסכמי השכר וגורמים לסף תביעות גבוה. עוד יתברר בעתיד שתוספת היוקר, גם בתקופות שהאינפלציה ירדה, שימשה עוגן נוח למניעת תביעות שכר חריגות ולאי־הלתם במפעלים ובענפים שנקלעו למשבר.

שאקום המפד"ל

מאת עליזה ולך

אחרי שנודעו תוצאות הבחירות, היו במפד"ל שלקו בהלם, אחרים נדבקו באופוריה. מימסד המפלגה עוד לא התעורר מחלום־הבלהות. איך יצביע לכנסת הציבור הדתי המתון בתנאים החדשים – ימים יגידו

ה־10 הוכיחו שהיתה לו הבחנה נכונה. „מרד" יוצאי עדות המזרח התרגש על המפ"ל גם לקראת הבחירות לכנסת ה־11, ב־1984. למודת לקח הפלגנות ומותשת ממאבקים פנימיים תידגמה המפ"ל את המסר הזה בהצבת דוד דינינו במשבצת שפינה אברהם מלמד. הבחור הצדיק לא גמל למפ"ל טובה תחת טובה, כשם שלא גמל לאברהמצירא בבחירות של 1984. היה צודק בתרכובת של מוצא ומסרה פוליטית כדי לחולל את המהפך האמיתי בתנועה הדתית־לאומית.

לשאקי עצמו לא היה די כוח לחולל את המהפך המושלם, כשם שמצ"ד לא הצליחה לחוללו בכוחות עצמה בלבד. רק מאמץ

איש מלבדו לא פילל: פרופ' אבנר חי שאקי

משולב, מונע בדלק הנקמנות של שני האגפים מצידי המימסד החדש במפד"ל, נשא בסופו של דבר פירות. ואמר וסיעתו לא הביאו בחשבון, באמת, שאחרי גדיעת הצמרות הותיקות של התנועה – יצחק רפאל בסיבוב הראשון וד"ר בורג בסיבוב האחרון – הצמרת שלהם נהפכת למימסד והם המועמדים הבאים בתור לחיסול. ואמר היו יותר זמן בשטח מכדי שיתייחסו אליהם כאל ריעגן התנהגה. *הפחדות ששבו* הביתה אחרי שרעו בשורות זרים, מצ"ד ותומכי אברהצירא, לא ביקשו לעצמם *חלקת דשא כתבר, אלא את הבית כולו.* שעת הכושר הזדמנה להם בגלל המרכות של בעל־הבית וליבוי השנאה הדדית.

גם שיטת בחירת המועמדים לכנסת הכניסה כללי־משחק אשר למניפולטורים המנוסים לא היתה שליטה עליהם. זכולון אמר ויהודה בדמאיר לא הפיקו את לקח שגיאותיה של ד"ש והדמוקרטיזציה המתוחכמת שהיתה בעומ"ת, ונגררו למהלך שמעצמם טבעו מקנה להם רק מינימום של שליטה במצב. אם נכפה על כל חבר מרכז שישה מועמדים, היה על אמר ובדמאיר להביא בחשבון שגם אם תהיה משמעת סיעתית הדוקה בקרב חבריהם, עוד מישהו ייהנה מהקולות שלהם, אחרי ששניהם יסומנו בפתקי־ההצבעה בעדיפות עליונה. לסיעת „הצעירים" לא היה מועמד עדתי בולט ולפיכך החליטו לתמוך במועמדות ראש עדיית שבריה יגאל ביבי, ונציג אחד הפלגים של „למפנה". אלא שההחלטה הרציונאלית הזאת נתקלה בהיסחפות אמוציונאלית לעבר שאקי, בעקבות תוצאות ההצבעה בסיבוב הראשון, סיבוב ה„פאנל". אין בכלל ספק ששאקי קיבל בסיבוב השני נקודות גם ממתנגד של אמר, אף אם הללו לא דירגוהו בשלושת המקומות הראשונים. בין אמר לשאקי הפרידו בסיבוב הראשון רק 250 נקודות, שעל־פי שיטת הבחירה המשוקללת במפ"ל, התרגום האנושי שלהן התבטא רק בעשרות מצביעים. ואכן, אם בשלב הראשון קיבל שאקי 2000 נקודות מ־513 מצביעים, הרי בשלב השני קיבל 2580 קולות מ־581 מצביעים. לעומתו, עלה אמר מהסיבוב הראשון לשני *בחמת פחות מצביעים,* ולכן תוספת הנקודות שקיבל לא הספיקה לו כדי לשמור על מקומו הראשון מהסיבוב הראשון.

אחרי שנודעו התוצאות היו במפ"ל שלקו בהלם ואחרים שנדבקו באופוריה. המימסד הממ"לי עדיין סוטר לעצמו כדי להתעורר מחלום הבלהות הזה. כשיתברר לחבריו שלא סיוט חלמו אלא התעוררו אל מפ"ל חדשה, יכלכלו את המשך דרכם. המצחים, לעומת זאת, יזנגו השנה את יום העצמאות במשנה כוונה. מה יהיו דפוסי ההצבעה של הציבור הדתי המתון בתנאים החדשים, ימים יגידו.

גלוי ומכוסה / יצחק רוזעה

די לגימגומים!

„לא עוד גימגומים", זה המסר הראשון שיוצא מפי ראש המפ"ל החדש, אבנר שאקי. „לא עוד גימגומים, כי הזמן אינו מצריך גימגומים. הציבור היום רוצה דברים ברורים, הציבור רוצה לשמוע אמיתות ולא חצאי־אמיתות". ובכן. הימים האחרונים סיפקו דוגמאות מראיגות לגימגומים ושפני חולשה. וגם את החולשה אין הזמן הזה מצריך. רוח שאבנר שאקי גבר על זבולון המר רק מוכיח שאכן, כך זה.

בימים האחרונים קרה גימגום מראיג בשימוש במלה רצח. יום אחד או יומיים ידענו שתרצה פורת ז"ל נרצחה. ומיד נקבע הטון הראוי, טון ההספד, ומיד נקבעו דפוסי האבל. מיד נקבעה גם נימת התגובה הראויה בהתאם, וגם מסקנות לביצוע נרשמו מיד: למחוק מהמשפ. לא חצאי אמיתות, לא חצי הרס. עבר יום, עברו יומיים והתחיל אותו גימגום. לא עוד רצח. רק הריגה. לא פורתים, בסך־הכל אסון. תאונה. טעות או שרשרת של טעויות.

ומיד גורר השינוי המגומגם הזה אי־בהירויות בשטח. הפסקת הריסת הבתים. וגם התנצלויות שמענו בשוליים. מישהו גם יקבל פיצויים על ביתו שנהרס בטעות, כנראה. בקיצור, גימגום גורר גימגום, גורר גימגום. במלה ובמעשה.

אולם קרה עוד מקרה דומה, אבל אותו איננו ממוגלים להבין לפי שעה מחוסר אינטרמציה. אני מתכוון לרצח אברג'יהאר התחלף אחרי יום יומיים בהריגה. אתם יכולים לבדוק את זה בהקלטות השידורים, גם בעתוני יום ראשון. הרצח הוד־משמעי התחלף בהריגה מגומגמת, וגם בערבובים מגומגמים: בכותרת: „הריגה", בהמשך הדיווח: „רצח". או: „לאחר שנהרג, נמלטו הרוצחים". אולם הלכה ולשון והתייצבה על „חיסול". אברג'יהאר וחסל. חיסול אברג'יהאר. אבל עדיין אין מדובר על „מחסלים". נראה איך זה יתפתח. ההתפתחות תעזור לנו, אולי, להבין במה מדובר, אולי אפילו במי מדובר. נצטרך לעשות ניתוח אידיאולוגי בלשון הדיווח, להבין דבר מתוך דבר.

בימי ההתקוממות הראשונים, אולי עוד יזכור הקורא, היה מאבק נמרץ בתקשורת במלים כמו „מרי", כמו „התקוממות עממית". מומחים ובוחנים באו לאולפנינו ולעתונינו להגן עלינו מפני המלים הלא־הולמות האלה. הם עזרו לנו להתמודד עם המצב המפתיע בעזרת מלים נוחות יותר: „התפרעויות", „הפרות סדר".

אם תרצה תוכל לומר: גימגומים. מעניין מה חושב הפתעת־המפ"ל אבנר שאקי על חצאי האמיתות האלה ושכמותן.

הנדידה הגדולה

מאת חיים ביאור

בין אם הישובים החדשים בשטחים הם אויבי ערי הפיתות ובין אם גוש דן והאבטלה, עובדה היא כי 21 מתוך 26 ערי הפיתות סובלות ממאזן־הגירה שלילי, ובינתיים לא ננקטו צעדים של ממש לעצירת הנטישה

עשרות רבות של דירות העומדות ריקות בבית שמש משמשות עדות לעזיבה הגוברת מהעיירה שבאמצע הדרך מירושלים לתל־אביב. מפעל יחיד, מנועי בית שמש, השרוי בקשיים, מעלה בעשרות אחרות את עקומת האבטלה בעיירה ותורם את חלקו למאזן ההגירה השלילי שבה. בית־שמש – 1,575 מתושביה הגישו אותה בשנתיים האחרונות, חרף מיקומה הגיאוגרפי ונוחה במרכז הארץ, בין שתי הערים הגדולות במדינה – *היא אחת מ־21 ערי פיתות בישראל* הסובלות מהגירה שלילית. רק חמש ערי פיתות נהנו בשנה החולפת ממספר משתקעים גדול ממספר העוזבים. לכאורה אין בכך חדש. כבר לפני שלוש, שבע ואפילו עשר שנים היתה תופעת הנטישה מוכרת. בשנת 1987 רק הוחרפה.

390 אלף נפש מתגוררים כיום ב־26 ערי הפיתות, כתשעה אחוזים בלבד מאוכלוסית המדינה וכמספר תושביה של עיר גדולה אחת בישראל. ואולם חלקן בשיעור האבטלה מטפס ל־35 אחוז ולעיתים מתקרב ל־40 אחוז.

ערי הפיתות, שהוקמו בשנות ה־50 כמימוש מדיניות פיזור האוכלוסיה וכדי לקלוט את גלי העלייה באותו עשור, בחלקן הגדול, נאבקות על עתידן. למעט דוד בן־גוריון, איש שדה בוקר, לא היה להן אבא ראוי לשמן ומאז הוקמה ממשלת האחדות הלאומית בשנת 1984, אין להן אבא כלל. השרים דוד לוי וגד יעקבי (ולפרקים גם אריק שרון) נאבקו זה בזה על ראשות ועדת השרים לענייני ערי הפיתות. *תיקוי הפוליטי גרם לניסרחל הדדי. ערי הפיתות* נותרו ללא מען מיניסטריאלי.

חלק מהפרנסים של ערי הפיתות, כמעט כולם אנשי מערך, רואים ב־1967 את השנה שבה החלה השקיעה הגדולה. הפניית משאבים לשטחי יהודה, שומרון ועזה, במיוחד לאחר המהפך השלטוני של 1977, נעשתה על חשבון הבנייה והתיעוש בערי הפיתות, הם טוענים. השר יעקבי גורס שקרבתם היתרית של יהודה ובעיקר השומרון למרכז הארץ, מעניקה לשטחים אלה יתרון לעומת כמה ערי פיתות הסמוכות לגבול לבנון או בנגב. הוא מצביע על הידידה בחלקה של האוכלוסיה והחדית בגליל ובנגב כראיה לשגיאה שנעשתה בהפנית יתר־משאבים לשטחים.

מנהל מרכז התכוונה לערי פיתות יהודה גינדל, הנזהר מאוד מפירושים „פוליטיים", מרגיש שהאבטלה – וזק היא – גרמה *להתגברות העזיבה מערי הפיתות.* רבות מערי הפיתות, הוא מזכיר, מתבססות על ענפי תעשיה בודדים שנקלעו לקשיים. בכמה מהערים די בסגירת מפעל אחד או שניים כדי להחליש את הבסיס הכלכלי של העיר כולה. ההזמרה במאזן ההגירה בשנת 1987', אומר גינדל, היא עדיין תוצאה של העמקת האבטלה בשנתיים הקודמות ויש סיכוי טוב שהעזיבה תקטן בשנת 1988.

האייב של ערי הפיתות, מטעים גינדל, אינם יהודה, שומרון ועזה, אלא גוש דן. כל לבנה לבניין בגוש דן היא לבנה פחות בערי הפיתות. בשנת 1986, הוא אומר, עברו מערי הפיתות לשטחים רק 222 איש. תושב גוש דן העובר ליו"ש אינו האב־טיפוס של מי שעובר לעיר פיתות.

אף אחת מתובעיות הממלכתיות לחילוצן של ערי הפיתות מהבוץ לא התממשה. אחת הנועזות שבהן – גינדל הגה אותה – הציעה לסוג מחדש את ערי הפיתות על־פי ריווקן הגיאוגרפי, כמו גם מצבן הכלכלי והדמוגרפי. היום, מעשה פלא, נכללים בהגדרה של ערי פיתות גם רמת ישי, מגדל וכפר תבור, ישובים מבוססים לכל דבר. גם ההסתדרות אינה יכולה לצאת נקיה. הזעקה לפיתוח הנגב שהוקמה לפני שנתיים בקול תרועה בראשות המזכ"ל ישראל קיסר והזעקה לערי פיתוח בראשות נחום פסח, נגוזו בקול דממה דקה.

מדו"ח על מאזן ההגירה של ערי הפיתות לשנת 1987, שהוכן במרכז ההכוונה לערי הפיתות ופורסם לראשונה ב"דבר", עולה שבראש הסובלות ניצבת דימונה: 1,095 איש יותר עזבו משבאו. אחריה, בדרגת חומרה יורדת, צורעות צפת 714 יותר עזבים, נצרת עילית 633, עכו 462, אופקים 456, קריית גת 387, בית שאן 321, עד 307 וכך הלאה. חמשת האיים הבודדים של הגירה חיובית הן: אילת עם עודף של 836 נבנסים, יבנה, שקלטה בעיקר מהנרסים וטבנאים, עם יתרה של 353 נבנסים, כרמיאל 59, *מצפה רמון 31 ויוקנעם 10.*

מי הנוטשיה? האוכלוסיה הצעירה והמשכילה דוחקה. משוחררי צה"ל, המתקשים למצוא תעסוקה הולמת לכישוריהם, אקדמאים שרכשו תואר ראשון ואין להם אפשרות לנצלו בתחום הקריירה ובעלי מקצועות מעולים, שאין ביקוש לכישוריהם במפעלים עתירי עבודה. ביום העצמאות ה־40 יקפצו הנוטשים, כמהנהנו, לביקור מולדת בערי הפיתות שנולדו, גדלו ותנבו בהן. מחזק הנטיה לערים אלה התארך גם הפעם, מה חבל, בשנת עצמאות אחת.

והטמוכות לגבול לבנון או בנגב. הוא מצביע על הידידה בחלקה של האוכלוסיה והחדית בגליל ובנגב כראיה לשגיאה שנעשתה בהפנית יתר־משאבים לשטחים.

מנהל מרכז התכוונה לערי פיתות יהודה גינדל, הנזהר מאוד מפירושים „פוליטיים", מרגיש שהאבטלה – וזק היא – גרמה *להתגברות העזיבה מערי הפיתות.* רבות מערי הפיתות, הוא מזכיר, מתבססות על ענפי תעשיה בודדים שנקלעו לקשיים. בכמה מהערים די בסגירת מפעל אחד או שניים כדי להחליש את הבסיס הכלכלי של העיר כולה. ההזמרה במאזן ההגירה בשנת 1987', אומר גינדל, היא עדיין תוצאה של העמקת האבטלה בשנתיים הקודמות ויש סיכוי טוב שהעזיבה תקטן בשנת 1988.

האייב של ערי הפיתות, מטעים גינדל, אינם יהודה, שומרון ועזה, אלא גוש דן. כל לבנה לבניין בגוש דן היא לבנה פחות בערי הפיתות. בשנת 1986, הוא אומר, עברו מערי הפיתות לשטחים רק 222 איש. תושב גוש דן העובר ליו"ש אינו האב־טיפוס של מי שעובר לעיר פיתות.

אף אחת מתובעיות הממלכתיות לחילוצן של ערי הפיתות מהבוץ לא התממשה. אחת הנועזות שבהן – גינדל הגה אותה – הציעה לסוג מחדש את ערי הפיתות על־פי ריווקן הגיאוגרפי, כמו גם מצבן הכלכלי והדמוגרפי. היום, מעשה פלא, נכללים בהגדרה של ערי פיתות גם רמת ישי, מגדל וכפר תבור, ישובים מבוססים לכל דבר. גם ההסתדרות אינה יכולה לצאת נקיה. הזעקה לפיתוח הנגב שהוקמה לפני שנתיים בקול תרועה בראשות המזכ"ל ישראל קיסר והזעקה לערי פיתוח בראשות נחום פסח, נגוזו בקול דממה דקה.

מדו"ח על מאזן ההגירה של ערי הפיתות לשנת 1987, שהוכן במרכז ההכוונה לערי הפיתות ופורסם לראשונה ב"דבר", עולה שבראש הסובלות ניצבת דימונה: 1,095 איש יותר עזבו משבאו. אחריה, בדרגת חומרה יורדת, צורעות צפת 714 יותר עזבים, נצרת עילית 633, עכו 462, אופקים 456, קריית גת 387, בית שאן 321, עד 307 וכך הלאה. חמשת האיים הבודדים של הגירה חיובית הן: אילת עם עודף של 836 נבנסים, יבנה, שקלטה בעיקר מהנרסים וטבנאים, עם יתרה של 353 נבנסים, כרמיאל 59, *מצפה רמון 31 ויוקנעם 10.*

מי הנוטשיה? האוכלוסיה הצעירה והמשכילה דוחקה. משוחררי צה"ל, המתקשים למצוא תעסוקה הולמת לכישוריהם, אקדמאים שרכשו תואר ראשון ואין להם אפשרות לנצלו בתחום הקריירה ובעלי מקצועות מעולים, שאין ביקוש לכישוריהם במפעלים עתירי עבודה. ביום העצמאות ה־40 יקפצו הנוטשים, כמהנהנו, לביקור מולדת בערי הפיתות שנולדו, גדלו ותנבו בהן. מחזק הנטיה לערים אלה התארך גם הפעם, מה חבל, בשנת עצמאות אחת.

ניתוח התנהגות פוליטית / אולק נצר

משדו בזכות הפסילה האישית

היא עניין חמור וקשה, כרוכה בסיכונים ובטעויות אפשריות, ועם זאת הכרחית לשמירה על הזהות ולעמידה על הגבולות הערכיים של אדם וחברה

כמעט למה שהוגדר „השמצות", נשמעה מכיוון מפלגת העבודה הצהרה, „אנחנו לא נעסוק בפסילה אישית". מדוע לא לעסוק בפסילה אישית של מי שראוי לפסילה אישית? האם הימנעות־מראש מפסילה אישית אינה כרוכה בהכרח במתן הכשר לאנשים פסולים, אם קיימים או יתגלו כאלה?

„פסילה אישית" היא תוצאה קבועה והכרחית של פעולת מערכת המושגים והערכים האנושיים. כל אדם משייך את עצמו למסגרת חברתית־ערכית, ומי שחודג ממנה אל מעבר לגבול מסוים המסומן על מפת־המושגים – נפסל כשותף לאותה מסגרת. הוא מוגדר זר, אויב, מתנגד־משטר, חריג, עבריין וכו'. לכן ההצהרה „לא נעסוק בפסילה אישית" רק נשמעת כביטוי של עמדה עקרונית וכללית. *למעשה היא* משקפת את היחס רק אל אותם „משמיצים", לא אל כולם. כל אחד במציאות, גם במפלגת העבודה, פוסל אנשים וקבוצות מסוימות כשותפים לחיי החברה וכשייכים למה שמוגדר „אנחנו". אלמלא עשה כן, היה חסר־עקרונות וחסר־זהות לגמרי.

גבולות ההתנהגות התקנית בכל חברה מוגדרים כממוצע־המושגים המשותפות בראשי האנשים. אבל במעבר מן המפה לשטח יש, כמובן, בעיות. המציאות מלאה ורצופה מצבים חדשים ותגובות שלא קל להגדירן, כך שאנחנו לא תמיד יודעים לקבוע בעצמנו את הגבול אשר מעבר לו בא תחום הפסילה האישית. לשם כך יש בכל חברה קובעי־סטנדרטים, מנהיגי ציבור ודעת־ציבור, שמהם קולט הציבור הנחיות ומעדכן על פיהם את גבולות המותר במסגרת הזהות המשותפת.

קהילת נטורי קרתא בירושלים יכולה לשמש דוגמה לא־בהירות ביחס לגבולות ה„אנחנו": כל שנה, לפני פסח, במסגרת טקסי החיזוק הקולקטיביים של הזהות שלנו על־ידי מעצבי דעת הציבור ומבטאיו, מופיעות בכל העיתונים תמונות תגיגיות של הנעלת־כלים במאה שערים. המשמעות היא, שמקומם של נטורי קרתא בפנים, שהם „אנחנו", למרות שלפי מפות־המושגים שלהם אנחנו זה לא הם. הם מגדירים עצמם כיהודים פלשתינים, תומכים פעילים באש"ף ושונאים נוראים של הציונות ומדינת ישראל. בכל זאת, מה שקובע ביחס שלנו אליהם הוא הגדרתם בתוך מסגרת־הזהות שלנו, ולא בתחום הפסילה. אנחנו מתמצאים על פי מפות־המושגים שלנו יותר מאשר על־פי המציאות, ועל כן האבנים שהם זורקים עלינו לא מעוררים שום תגובה הדומה ל„דם יהודי לא יהיה הפקר". אילו מנהיגי דעת־הציבור היו פוסלים אותם „פסילה אישית" – יחס הציבור אל מעשיהם היה משתנה גם הוא.

דוגמה לקביעת־סטנדרט פעילה על־ידי מנהיג היא הצהרתו של הנשיא הקודם שר חיים יצחק נבון, שאמר על אותם הרבנים שעמדו להצטרף ל„ספינת השבים" של אש"ף, „אינני יודע מי בכלל הסמיך אותם לדבנות". זאת פסילה אישית. מאחר שרבנים בכל העולם הם בתוך גבולות ה„אנחנו", היה צורך לערער על רבנותם כדי למקם אותם „בחוץ". דוגמה להשפעה לא־פעילה על קביעת ה„תקן" החברתי־המוסרי שלנו היא הימנעותו של שר החינוך מלהטיל ספק בכשרות הסמכתו של הרב הראשי אליהו, לאחר שהרב הזה גילה את דעתו ברבים ש„אנחנו הרסנו את הערבים מאשפתות והם כפויי טובה". כל מנהיג שעבר על זה לסדר־היום, תרם להשתרשותה של *ההתנהגות* הזונית כנורמה. זאת המחשה של הסכנה הסמונה, עקרונית, בהימנעות מפסילה אישית.

פסילה אישית אינה השמצה, אלא החלטה מצוחדת של הפוסל להוציא את הנפסל אל מחוץ למסגרת החיים שלו ולהתייחס אליו כאילו איבד את זכותו להיות אחד מאתנו.

המשך בעמוד 8

עיתונאי ישראלי במכה (2)

עם פלשתינאים – המיוחסים שבזרים

מאת מוחמד חליליה

יודעים שירושלים כבושה בידי היהודים. אבל ישראל – מי זהו?

לאחר היומיים הראשונים לשהותי בסעודיה – הם שימשו לי, יחד עם חברי למשלחת מישראל, לקיום מצוות וטקסים הקשורים בחג וגם להסתגלות – החלטתי להעז ולגשת לביצוע משימתי העיתונאית. בבתי הקפה ובחנויות התחלתי לשאול שאלות על אדם החיים, על העסקים ועל מה שמעסיק את האנשים. באחד המימצאים הראשונים נדהמתי לגלות שהסעודי המצוי יודע על ירושלים הכבושה על־ידי היהודים, שבבוא היום ירושלים „תשתחרר" בידי המוסלמים ולסעודים יהיה חלק ב„שיחרורה". אבל על ישראל, מה היא ומי היא, אינו יודע, ובודאי אינו יודע כי בישראל חיים יותר מ־700 אלף ערבים ישראליים, כ־17% מכלל אוכלוסיית מדינת ישראל.

שכרתי מונית ביחד עם אחד החברים במשלחת מישראל לנתוך סיור במכה. *ביקשתי לעשות הכרות עם הנהג שהיה* סעודי (להבדיל מן הזרים הרבים שידובר בהם להלן). תחילה היה מסוגר, בעיות. המציאות מלאה ורצופה מצבים חדשים ותגובות שלא קל להגדירן, כך שאנחנו לא תמיד יודעים לקבוע בעצמנו את הגבול אשר מעבר לו בא

כ־10 מיליון תושבים־אזרחים ומלבדם מצויים בה כ־3.5 מיליון זרים מכארבעים (!) ארצות העולם השלישי. עובדים בכל עבודות השרותים, החל מפרעל הנקיון וכלה במנהל עסקים לרבות בתי־מלון. סעודיה – אמרו עובדים זרים, בריאיון – סובלת ממצב כלכלי קשה. עד לפני שנה הם השתכרו בין 2500–3000 ריאל סעודי לחודש (הריאל – חצי שקל) היום הם משתכרים בין 1500–2000 ריאל. כל עובד זר חייב להשיג ערב סעודי כדי שיוכל לשהות ולעבוד בסעודיה, והוא נוסע פעם בשנה לבקר את משפחתו. רבים, וכמיהוד אלה הבאים מבנגלה־דש, עושים זאת פעם בשנתיים.

הפלשתינאים נוהגים ממעמד מכובד בזכות ההערכה שרוחש להם העם הסעודי. פלשתינאים לא מעטים מועסקים במשרות אקדמאיות, כמורים, מהנדסים ומנהלי עבודה. בקצה האחר, רוב עובדי הנקיון ואיסוף האשפה הם מפאקיסטן ובנגלה־דש וגם מתימן. בשכבה הזאת מצויות גם עזרות הבית. כמעט כל משפחה סעודית ביונתית מעסיקה עזרת בית זרה. מצרים מצויים לרוב בקרב נהגי האוטובוסים והמוניות. חלקם מועסקים בהוראה, וחלק לא מבוטל עובדים כטכנים ומלצרים במסעדות ובבתי המלון.

למכה ולאל־מדינה, שהן שתי ערים קדושות לאיסלאם, אסורה הכניסה לבני דתות אחרות, וכל עבריין שנתפס נענש בחומרה. יש גם איסורים נוספים מיוחדים לסעודיה. אסור לאשה לנהוג שם במכונית ואסור לה לחשוף חלק כלשהו מחלקי גופה. את פניה היא חייבת להסתיר מאחורי

רעלה. מותר לה לחשוף פניה רק בהיכנסה לחנויות לערוך קניות. אגב וחנויות: יעצו לנו שלא להתווכח על המחירים, אך בהיותנו ישראלים הפרנו את הלאו, עמדנו על המקח ואף הצלחנו בכל פעם להוריד את המחיר, במיוחד בחנויות הזולבשה, הנעלה והתכשיטים וגם במזנונים.

לפני חמש שנים – מוסר לי – החלו עבודות ענפות בפיתוח תשתית הכבישים, כדי להתגבר על עומס התנועה הפרטית והציבורית ההולכת וסותמת את ערי המלכה. רוב הכבישים הפנימיים כיום הם של ארבעה נתיבים, מדרכות רחבות ואיים, של גשרים, מחלפים ומנהרות. מחלת המדינה, כמו בכל ארץ מתפתחת: תאונות הדרכים הקטלניות. בתקופת שהותנו בסעודיה פתחה המדינה במלחמה נגד תאונות הדרכים, הסברה, הדרכה וגיוס כל האמצעים. בצמתים ובמרכזים ההומים הוצבו על עמודים גדושאות של מכוניות עם הסיסמה „זה הסוף, נהג, היום הזה ילדיך ובני משפחתך מחכים לך, *שתחזור אליהם שלם* ובריא".

המדינה אף החליטה ליידך את ארץ המדבר. על המדרכות ניטעו עצי זית, ברוש וחמר. בכבישים, בין המסלולים, נשתלו פרחים. הסיסמה לעידוד נטיעת עצים צורה באותיות גדולות על ברזות בר גדולות, המוגפות למעט בכל פינה „מי שנטע עץ – קטף פרי".

המים בסעודיה יקרים מהדלק. ליטר מים מוזקים עולה שני ריאלים: ליטר בנזין – שליש ריאל אחד. תוצות הדלק מן המפארות שראיתי ממש. הבנזלוק – אלקטרוני, שרת

את עצמן.

רק ביום השלישי לשהותנו במכה התפרסמה בעיתון „אל־מדינה" ידיעה צנועה על בואנו אנו, „ערבי 1948", למכה. עם פרסום הידיעה נהרו למלונו („מנאר פלאזא") עשרות פלשתינאים מתושבי השטחים, כדי לשמוע מקור ראשון על המתרחש בגזה ובצועה. לאמיתו של דבר, כל חברי המשלחת היו יהודים. הגיע גם נציג „אגודת העולם המוסלמי" בעיר מכה ד"ר מאזן אל סבאח, פלשתינאי שהחזיק מתגוררים בכפר מודטש ע"א באזור שכם. לדבריו, ביקר מספר פעמים בישראל, הזכיר לנו שמות בעיתון ובכפרים ערביים בישראל.

ד"ר אל סבאח סייע לנו לבקר במספר מקומות ואתרים דתיים חשובים. הוא שמח לשמוע שאני עיתונאי והצליח להפגיש אותי עם מספר נסיכים בעלי מעמד ביטוני. הנסיכים הסארחים העדיפו, במקום להתבטא בעצמם, לשאול שאלות קצרות, ולבן על היחסים של ערבי ישראל עם היהודים. הם ביקשו לדעת אם לא הידלדלנו, אם לומדים את השפה הערבית, אם יש פולחן דתי. הופתעו לשמוע שבכל יום שישי מעביר קול ישראל בערבית, בשידור חי, תפילה מהמסגדים בנצרת, ביפו, בעכו, ברמלה ועוד. הסברנו להם שהמסגדים בכל הישובים מלאים במתפללים בימי שישי וכ־90% מהמוסלמים צמים כמעט כל חודש רמאן, ושהמדינה – ישראל – מסייעת בבניית המסגדים וששרתי הדת המוסלמים הם ביום עובדי מדינה לכל דבר.

(רשימה שניה בסדרה)

עיתונאי ישראלי במכה (2)

עם פלשתינאים – המיוחסים שבזרים

מאת מוחמד חליליה

יודעים שירושלים כבושה בידי היהודים. אבל ישראל – מי זהו?

לאחר היומיים הראשונים לשהותי בסעודיה – הם שימשו לי, יחד

מכתבים למערכת דבר

[illegible]

במודעה „מבט" 13.4.88, שודרה כתבה המראה כיצד הצבא מחסל אוטונומיה שהוקמה בכפר ערבי בי"ש. בכתבה טופר, שהתושבים התארגנו בכוחות עצמם וראגו לעניינים העירוניים ואף השתלטו על הנעשים ובוקי הנבנים.

נשאלת אינפוא השאלה האם הפעולה אינה סותרת את הצעת האוטונומיה אותה ישראל מעלה על גם בכל הדרגות? אדרבה, שהכפרים הערביים יהלו בעצמם את חייהם וישראל תשאיר בידה רק את הנושא הבטחוני.

דוד עזיקרי
ירושלים

[illegible]

בחודשים האחרונים אנו עדים לחדרפת ההתקוממות. זאת ודוי הצעדים ותקפים שצה"ל נוקט שם כנגד האוכלוסיה המקומית. התקוממות זאת היא פרי באשים של עשרים שנות כיבוש ודיכוי ותיהי זאת טעות ואשליה מסוכנת לחשוב ולקוות, כי המצב שהיה לפני פרוץ ההתקוממות, יחזור. וכי זה רק עניין של זמן. המצב לצערנו היום הוא בלתי־הפיך!

כשנכנסנו ל„שטחים" ב־67, יצאנו להגן על גבולות מדינת ישראל ולא למסע כיבושים... מאז, כאמור, עברו 20 שנה, ותנה במקום לצאת מזמן, בכבוד, מתוך עמדה של כוח, כשזה היה קל יותר, אנו עדים להתיישבות מתמשכת ב„שטחים". היום כבר מדון לכולם, כי התיישבות זו ברובה, היא מכשול בתהליך השלום. יתירה מזאת, חלק מהמתיישבים שם גורמים למתחים בלתי־נסבלים בינם לבין המקומיים. זאת בניגוד גמור להצהרותיהם ברבר יחסים של דו־קיום עם האוכלוסיה הערבית המקומית.

לאן הגענו מהו המאוזן מהו הלקח נכון לעכשיו, ממאוזרגיים.

בחודשים האחרונים אנו עדים לחדרפת ההתקוממות. זאת ודוי הצעדים ותקפים שצה"ל נוקט שם כנגד האוכלוסיה המקומית. התקוממות זאת היא פרי באשים של עשרים שנות כיבוש ודיכוי ותיהי זאת טעות ואשליה מסוכנת לחשוב ולקוות, כי המצב שהיה לפני פרוץ ההתקוממות, יחזור. וכי זה רק עניין של זמן. המצב לצערנו היום הוא בלתי־הפיך!

כשנכנסנו ל„שטחים" ב־67, יצאנו להגן על גבולות מדינת ישראל ולא למסע כיבושים... מאז, כאמור, עברו 20 שנה, ותנה במקום לצאת מזמן, בכבוד, מתוך עמדה של כוח, כשזה היה קל יותר, אנו עדים להתיישבות מתמשכת ב„שטחים". היום כבר מדון לכולם, כי התיישבות זו ברובה, היא מכשול בתהליך השלום. יתירה מזאת, חלק מהמתיישבים שם גורמים למתחים בלתי־נסבלים בינם לבין המקומיים. זאת בניגוד גמור להצהרותיהם ברבר יחסים של דו־קיום עם האוכלוסיה הערבית המקומית.

לאן הגענו מהו המאוזן מהו הלקח נכון לעכשיו, ממאוזרגיים.

מגיע מניין הדרגים ליותר מ־100! (עדיים ברבים) הוי לא הסוף. האם ניתן למצב הקיים להימשך? האם נמשיך לצמוח עיניים וכבר בעצם להיות שותפים לטרגדיה הנוראה הזאת?

, יש לזכור, כי כוחה הרב של החברה הישראלית, נובע בעיקר מתוך אחדותנו וחוסנו המוסרי, שהיום למרבה הצער, הולכים ומתברסמים במהירות. האם ניתן לאותו קשר של ידידות ודו־קיום עם ערביי ישראל, שנבנה בעמל רב לאורך עשרות שנים להתפורר? ברור, אם כן, כי המשך הקו הקיים הוא מירשם בטוח לחורבן ולהתאבדות קולקטיבית של עם ישראל הישב בארץ!

האם ניתן לקיצוניים משני הצדדים להמשיך ולהחתיך לנו את מהלכי ההיסטוריה באיזור? האם נסכים להנציח את המצב כך שבעתיד יוביל אותנו למלחמה בלתי־נמנעת? לכן זה הזמן לעשות חשבון־נפש נוקב עם עצמנו. זה הזמן להשמיע קול ועקה שיגבר על קולותיהם של הפוליטיקאים האוראים על המחול המדיני הזה, המרבר שוב „שיחוק אותה" למגיעת ליבו של פרס.

עמוס גלבוע
קיבוץ ראש הנקרה

[illegible]

כמי שיש לו בת מראשוני רמת מגשימים, אשר בגולן, ובן ממייסדי ומקימי מיזאל, אשר בשומרון, ושאר אני, זכאי וחייב לפקוח עיניהם לראות את משוגתם.

כאשר ידידי שאלוני: „הכיצד אתה מתייחס לדבר בשם הסמגיות הנקפת בן עזאי על כבוד כל אדם שנברא בצלם, הנך מעורר את התנגדויות?" סעניתי: „הא גופא, ראיה", בלשון ימינו דוקא משום כך. לפני שש השנים, היינו מבוכרים, זרים, אלמונים לאלפי המלחים בי"ש". יתירה מזאת, הצטיירנו בעיניהם כמפלצות שלא מעלמא הדין, ועתה הדמגנות... המטרה העיקרית, אם לא הראשונית, של התנגדויות בראבי ישיש, והיתה בריחה לחיותנו ליאבר מגע הם, לבבי, קומוניקציה אנושית, בין בני ישראל לבני הדודים, בני ישמעאל. ומטרה חשובה זו הוחמצה. לא רק שלא הושגה, לא זו בלבד שלא מוקפה, אלא גם השיגו את היפוכה. במקום ניכוד וחדות לפני ששת הימים, איבה ושנאה תוחמת באלה הימים.

על כן לא חשוב כמה ערבים סובבו את הילדים המסיילים מאלוקרמורה, לא חשוב כמה אבנים זרק, כמה פגעו, ובאיזו מידה פגעו. חשוב יותר לדעת, מה עשו המתנחלים מאלוקרמורה במשך 20 שנה כדי לטפח יחסים קדקשיים (אם לא אחוה וידידות) עם תושבי ביתאנ לא חשוב אם הייתה שפגעה בילדה תרגה הזנה של יחדיו או של עדיו. חשוב יותר לדעת, למה יהו בכלל, כאשר מאות ערבים מוגרים עליכם עם רצח בעניים. והעיקר, מה פריע לבני קמוב לקבל גרסת הרמטכ"ל שהיתה לאלוהיי פליטת כדור אמללה. הרי אף אחד לא מאשימו ברצח, או בהריגה. כולם יודעים, שאלוהיי רצה להגן על המסיילים. מה מפריע לקמוב, כאשר הרמטכ"ל מבקש לרכך ולהקהות את אש האיבה. אולי בכל זאת משתמש קמוב והבריו בסיסמה של „ההגנה הטובה ביותר היא ההתקפה"?

אביגיה מהדרין
בת ים

[illegible]

בצער רב קראתי על הזלזלתם של מספר אישים (יפוי למלה מנגנון) במפלגת העבודה שאפרים סנה לא יוכל להתמודד בבחירות הפנימיות לרשימת המערך לכנסת.

איזו דמוקרטיה זו? איזו פתיחות שורות זו? ואיזו איזהלתן – הרי אחת הסיבות למעבר משיטת הזועדה המסורתית להתמודדות חופשית היתה הרצון לשפר את הנבחרת של המערך, הנה מתנים מצביע מוכשר להתמודד, לא מאפשרים לתת־אלוף (במיל.) לנמות ולהיות ח"כ (ואחר כך שואלים למה הצעירים מצביעים לשינוי ודב).

מה פשעו של סנה לפי ותקת המפלגה על חבר להיות חצי שנה חבר מפלגה על מנת שיוכל להיות מועמד לח"כ. אבל ד"ר סנה היה בצבא לפני שהצטרף למפלגה. האם שירות כצבא חשוב פחות מחברות במפלגה (ועל „חסאי" אחזה כאן – הצטרפתי למפלגת העבודה לאחר שיחרורי מצה"ל).

לצערי הרב יש למערך מה ללמוד מיריביו. מספר ימים לפני שמונה עזר וייצמן לתפקיד שר התחבורה מסעם בחל"ל הוא השתחרר מהצבא – מנהם בגין הבין כך שזמן שירות במערכות הביטחון יחשב לא פחות ממן חברות במפלגה.

אליעם אורי
ירושלים

[illegible]

אין כל תועלת בכך, שלפני בחירות המפלגות מחפשות אחת אצל חברתה שגיאות מתוך מחשבה שאם תסמיך אותה יותר יהיו לה יותר מנדטים. גישה זו היא טעות מיסודה. בכל שתרבו להסמיך הנוק נגרם לכם ולארצנו. שנים של הקרבה וחונכת והתמסרות ציונית של אנשים אשר באו לבנות בית לעם ישראל, עלא חשבו על מנדטים ושלטון, והלכות לטמיון. בגינו את ארצנו ולימרנו את הערבים שיטות חדישות בחקלאות, אך גם דבר זה היה לבנינים בעיני הגויים.

ועכשיו הפרטנים לשמא ומתן על השלום. הוא צריך להתנהל מתוך הנינות התחשבות במצב, אך על הערבים והאמריקאים לדעת, כי אנחנו לא נתן מפני שזה יזיה קצנו. אנו כמו כל העמים זכאים לארץ משלנו ועל זכות קיומנו נילחם בכל כוחותינו ובכל דרך לגיטימית כדי לשמור על הקיים. אין לנו ברירה. לא ניתן לאף אחד להשמידנו ועם ישראל יתקיים לעדי עד.

יונה גלדשטיין
רמת גן

[illegible]

בחודש הבא בוחנו ומשענתנו. נשמוד עליו והוא יגן עלינו. לא ניתן לאיש להשמיד את צבאנו הדגול השומר על כבודנו ונפשנו ועל חיינו וארצנו, ואנחנו היחידים בעבר לים אל תשתקו, עזרו לנו, אנו הגב שלכם, כבודכם. האם הלילה נמשיך את המדכה נזיה כולנו אבודים לעדי עד.

יונה גלדשטיין
רמת גן

[illegible]

כל בוקר, בשעה מוקדמת „עם הנץ החמה", יוצא בעלי שמעון להתפלל בבית־הכנסת תפילת שחרית. בעלי הולך־רגל בצורה זהירה ומקפיד מאוד על חוקי התנועה. לעולם לא יחצה כביש בצורה פתאומית, אלא אך ורק במעבר־חצייה.

אמנם נוקר בו קרה המקרה, חצה בעלי את הכביש במעבר־חצייה ולפתע הגיחה בפתאומיות מכונית יחתכו, שאדם הסובל מלחץ דם גבוה, או מסיבות ראיה וכדומה – יסכן את שלום הציבור.

משרד התחבורה חייב לקחת יוזמה ולערוך בדיקות תקופתיות לאנשים קשישים הנהגים בהם, על מנת שיהיו כשירים לעמוד באמיות הכבירה הכרוכה בנהיגה הזירה.

מלכה פיין
פתח תקוה

[illegible]

פרטית שנהגה נהג בה בחומר רימון מחולל ולא הבחין במעבר־החצייה. למזלנו הרב, ממש בשניה האחרונה הצליח לעצור. הנהג, אדם מבוגר (מעל 65) נראה עייף ומטושטש ואפילו לא טרח להתנצל.

הצעתי הדא: כאשר אדם יוצא לנסיעות יש לחייב אותו מדי שנה בבדיקות בריאותיות ורק במידה התוצאות משביעות רצון – יש לחדש לו את רשיון־הנהיגה. לא ייתכן, שאדם הסובל מלחץ דם גבוה, או מסיבות ראיה וכדומה – יסכן את שלום הציבור.

[illegible]

לפני 60 שנה — דבר — לפני 40 שנה

התקפה רבתי של הלאומיים בסין

עם בוא האביב החלה בסין ההתקפה הלאומית כלפי הצמון לאורך חזית בת 400 מיל. משערים, כי שלושת רבעי מיליון עומרים במערכה. הגנרל צ'יאנקאי־שק מפקד על צבא של רבע מיליון לאומיים.

הרעש בבלקן

ידיעות על ועדתי רעש מגיעות מכל עדי הבלקן והארצות השכנות – מבוקרשט, בלגרד, בדפשט ועדי מקדון ותראקיה. העיר פילפל בבלגריה היתה כולה לטפולה. במסיבה רבים קמרים תחת הריסות ובמקומות רבים היה שטפון.

מבריה כולה בידי ה„הגנה"

השלב הראשון במערכת סבריה נסתיים כשהשיירות האצרנות של ערבי סבריה פינו כליל את העיר. כל העמדות העיריות נתפסו ע"י כוחות ההגנה. פלוגות המחץ של ההגנה אשר פעלו לפי שיטת הגלים ביצעו את המשימה בדייקנות ובמהירות הכוזב.

מנהלת העם בישיבתה הראשונה

ישיבה ראשונה של מנהלת־העם נתכנסה באולם הקקל"ל. נשמע דו"ח קצר על המצב, ועל הצעדים הנעשים לביצועה המלחה הלאומי. המנהלה תתחיל לפעול אחרי הכנסת הראשון של מועצת העם.

אנשים • אנשים • אנשים • אנשים • אנשים • אנשים •

פרחים על קברם

שר הבטחון יצחק רבין פנה אל נספח צה"ל בארצות־הברית אלוף עמוס ירון, וביקשו לחניח זרי פרחים ולקיים טקסי זכרון ליד קבריהם של צ'ארלס אורד וינגייט („הידיד") ודוד מרכוס (מיקי סמוץ) ביום הזכרון לחללי מערכות ישראל. וינגייט נטמן בבית הקברות הלאומי בארלינגטון וושינגטון, וקברו של דוד מרכוס נמצא בבקלת וסטפינס.

תומכים

בכנס רב משתתפים ובתוכם למעלה מ־200 חברי מרכז של הפורום ההסתדרותי במפלגת העבודה, בו השתתפו מזכירי מועצות פועלים ואיגודים מקצועיים, מזכירות נעמ"ת וחברי מרכז מפלגת העבודה, שנערך באולם „מופת" ברמת־גן, קראו חיים הברפלד יו"ר האגף לאיגוד מקצועי ומאשה לובלסקי מזכ"ל נעמ"ת לתמוך בנדעון בן ישראל (בתמונה) יו"ר אגף הארגון ומועצות הפועלים כמועמד הפורום ההסתדרותי לרשימת מפלגת העבודה בכנסת. לפני באי הכנס הופיעו גם שר הכלכלה והתקשורת גד יעקבי ומזכ"ל מפלגת העבודה ח"כ עזרי ברעם שעמדו על היערכות מפלגת העבודה לקראת הבחירות וקראו לאחדות המחנה. ברבריו עמד עזרי ברעם גם על החשיבות של כניסה לכנסת של נציגים מוסמכים מהמערכת ההסתדרותית נוכח רפיון מסויים בסיעה בכנסת בייצוג הנושאים הסברתיים והכלכליים.

לוין ב„הבימה"

כבר לא מחזאי בית ב„קאמרי". חנוך לוין (בתמונה) יעלה מחזה חדש שלו בתיאטרון הלאומי. „מלאכת החיים" שמו חזא עוסק בלילה אחד בחייו של גבר הנשוי שלושים שנה ועורך את חשבון נפשו. ב„הבימה" לא לוין יביים את המחזה, אלא במאי הבית של התיאטרון, מיכאל גורביץ. זה יהיה מחזהו השני של חנוך לוין שיועלה ב„הבימה". מחזה ראשון שלו הועלה שם לפני כעשר שנים.

ר.ב.

ואלה הזוכים

ואלה הזוכים... והפעם במעגלי היצירה לשנה זו ע"ש משה שרת מטעם „קרן התרבות אמריקה־ישראל": חבר השופטים – יגאל צלמונה, יוסי אשר ואתמר לוי – בחר באמנים תמרה ריקמן ולאורי אברמסון. כל אחד מהם יקבל סכום של 8,000 ש"ח בטקס חגיגי שיתקיים בביתנו הלנה רובינשטיין ב־3 במאי. „אמן פורה, אישי ומעמיק המתעקש להתרכז בעיסוק באכיות והמשמעויות מעבר להשפעות של אופנה וזמן", אומרים השופטים על אברמסון, ואילו בריקמן הם רואים „אמנית המצליחה להגיע באמצעות כשרונה והתמרתה למיצוי מעמיק ומתומצת של ביטוי הנושאים האמנותיים שהיא עוסקת בהם". הפרס ע"ש גינה בבאואר לפסנתרן ישראלי צעיר, המוענק על־ידי ידידי מפעל המלגות על־שם שרת יוענק השנה לדניאל גורדשל. הפרס, בסך 4,000 ש"ח, יוענק לו בקונצרט התזמורת הסימפונית ירושלים ביום 17 במאי. חבר השופטים שבחר בגורדשל כלל את פניה הלצמן, מיכאל מרגולמבסקי, יהלי הגמן, אריה הרדי ואלכסנדר תמיר.

ר.ב.

נחלץ לעזרה

המזכ"ל המיעוד של הנוער העובד והלומד מיוק קושצבה, מקיבוץ רמת רחל, נתן היום בפתיחת מועצת הנוער שהתכנסה באפעל ללחץ בלתי פוסק מצד אורחי הכבוד באירגון לעברת את שמו. „רע לך", אמר מזכ"ל ההסתדרות ישראל קיסר, „שגם שם משפחתי הנוכחי הוא גירסה עברית לשם קודם. בשמחה אני מוכן לייעץ לך למצוא שם עברי".

עודד בר־מאיר

לזכר הבנים

בסוף השבוע הועברה בשלמותה, לאחר 10 שנות עבודה, האנרדטה של הפסל מרדכי בסאי, מנהל, שהוכנה ע"מ הזמנת עיריית גבעתיים, לזכר בני העיר שנפלו במלחמות ישראל. האנרדטה הועברה ממושב נהלל והוצבה בגן הדרום בגבעתיים. הפסל עשוי מאבן שיש שהובאה מקרדה שבאיטליה, גובהו 4 מטרים ומשקלו 20 טון. בתמונה: יצחק ירון ראש עיריית גבעתיים ליד הפסל.

פרס ע"ש

פרס על שמו של דוד פרידמן ז"ל, ראש מערכת מרבות עתי"ם בירושלים, יחולק מדי שנה בעבור כתבה עתונאית אשר תעסוק בקידום הדוק והדמוקרטיה בישראל. לשם כך הוקמה קרן שתישא את שמו של פרידמן ז"ל. כך נמסר באזכרה ביום השלושים למותו. הטקס התקיים בבית אגרון בירושלים, בנוכחות מאות רבות של מוקירי זכרו, אשר גרשו את האולם עד אפס מקום. נראה שם כי היתר שופט בית המשפט העליון גבריאל בך. הדוברים כולם, אלטר חלגר עורך עתי"ם, צבי נורן מרשות השידור, ברוך מאירי מ„מעריב" וח"כ אמנון רובינשטיין העלו על נס את כשרונו הרב של דודי פרידמן, את טוב ליבו ואנושיותו. רובינשטיין, שיחזר דברים לחופש העתונות, ציין כי זו הפעם הראשונה מאז הקמת המדינה שחופש העתונות נתון בסכנה.

מרבה צימוקי

מורה נבוכים

מדוע נבחרו צבעי חולילבן לדגל ישראל? מה הן הדרכים והחלכתיות לזכור את הנופלים במערכות ישראל? מדוע „ממליצה" המסורת שלא להסתפק במשיח אחד, אלא לצפות לשניים? מה הן התפילות וכיצד יש לנהוג ביום העצמאות? על שאלות אלו ורבות אחרות משיב רבה של צפון ת"א, הרב יחנה מצגר, בספר ראשון מסוגו הרואה אור בימים אלה. בספר כינס הרב מצגר סדרה מגוונת של הלכות, מנהגים, אנקדוטות, אותן כתב בעברית מודרנית, תוך שימוש בשפה מתומצתת כמעט עתונאית. בספרו „מעגלי החיים" מייחד הרב פרק ליום הזכרון לחללי צה"ל וליום העצמאות. זוהי פעם ראשונה בה מתייחס רב אורתודוקסי, בספר הלכתי, לחגים אלה ומביא לצד התפילות הנהוגות באותו יום גם הסברים הלכתיים והיסטוריים לרקעו של החג, למרות שחוגים דתיים רבים מדירים רשמית ובלתי־רשמית את יום העצמאות. הרב מצגר, בן 35, משמש סגן במיל', שירת כסנקיסט והשתתף במלחמת יום־הכיפורים בקרבות רמת־הגולן.

פרסום מוצלח

אמש נערך בהיכל התרבות בתל־אביב טקס העקרת „האת הנודד" של „אותות" – כתב־העת של איגוד המפרסמים. הפרס הוענק השנה לפרסום „או.קי." על מסע הפרסום „הארץ מרבר בשפה שלי". פרסום „או.קי." ומיקי קוראמן העומר בראשו כבר זכו לפני כחודש בפרס ראשון על סידרת המודעות למסע הפרסום של עתון „הארץ", ועתה ניתן להם גם הפרס. מן הראוי לציין את האנשים שמאחורי הקלעים: עיצוב מסע הפרסום נעשה בידי אלון זייד, כתבה אותו מלבה זימבלנו (ארכיטקטית שעשתה הסכה מקצועית) וצילם רני דוכן.

ר.ב.

המדור נערך ע"י אורית זרניצקי

שחמט

אליפות הארץ

מאת אהרן איסרס

גמר אליפות הארץ לגברים ולנשים יחל ב־26.4 ויימשך ברציפות עד 11.5. המשחקים יתקיימו באולם המפואר ע"ש ליאו מודל במרכז ג'ראר בכר, בשעות 19.30–13.30. עד כה הבטיחו את השתתפותם השחקנים הבאים: נתן בידבנים, יצחק ויינגר, אליהו שוויידל, גרי רכלים, אמציה אבני, רונן לב, יראל סטפק, עופר ברוק, אילן מנור, מלכיאל פרץ, יראל אליקם, אחד לוזב ויוסף סבי. סרם נתנו תשובה חיובית עקב מוריי, ולרימיר ליברון, יהודה גרינפלד. אלון גרינפלד לא ישתתף עקב עומס בלימודים.

בתחרות הנשים הבטיחו את השתתפותן: לוזה קרסטול, אולגה פודרדנסקיה, מלכה שוחרן, מרים ויס, מרים חיימוביץ', עדה זקריה, פאולה פלדמן, רשמה קאופמן, אוזה ברנשטיין ונטשה צרבנסקי.

המחלקה לתרבות של עיריית ירושלים תערוך אירועים נוספים:

★ תחרות סוף־שבוע, בקצב של שעה לכל שחקן, שתערך ב־29–30.4.

★ אליפות הבזק של ירושלים שתערך בשני שלבים. מוקדמות ב־1.5 והגמר ב־8.5.

★ משחק סימולטני עם האמן יואל תמנלים, אשר יתקיים ברחבת „בית־העם" ב־3.5.

★ גמר אליפות ישראל בבזק שייערך ביום רביעי 11.5 בשעה 9.00

תחרות בריסל

התחרות הראשונה בסידרת תחרויות הגרנד־פרי המאורגנת ע"י התאגדות רבי־האמנים, עומדת על סף סיומה.

בתום הסיבוב ה־13 מוביל אנטולי קרפוב עם 9 נק', בקרבתו את ואלרי סאלוב 8, גליאבסקי ואנן 7½ (מ־12) כ"א, פרטש 7 (מ־12), אנדרסון 7, ניקולי"ץ ושפילמן 6½ (מ־12) כ"א, ליובוייבי"ץ, טימן, סידוואן ושל 6 (מ־12) כ"א, אנדרי"י פוקולוב 5½ (מ־12), נוגואיראס 5½, מאקס 4½, קורצ'נוי 4 ויוואנוסס 1½.

קרפוב, שהשיג לאחר הסיבוב החמישי רק 2½ נק', התאושש בצורה מופלאה וצבר 6½ נק' רצופות.

האב.ל. הבלגי לוק ויוואנוסס הול את התחרות בצורה מבטיחה, ואין זכה בפרס השחקן המצטיין של הסיבוב הראשון. בהמשך כשל במשחקיו, ושגיאותיו הגמות נוצלו היטב ע"י מתחריו. כך היה בסיבוב השמיני נגד יהיב שקיבל את פרס השחקן המצטיין של הסיבוב השלישי, ואשר סרם התאושש ממפלתו בתחרות המועמדים. לאחר המסע ה־38 של השחוד נוצרה העמדה הבאה:

ויקטור קורצ'נוי

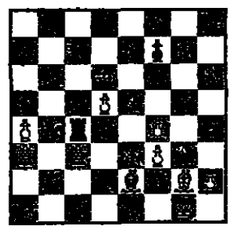

לוק ויוואנוסס

במצב זה ביצע הלבן שגיאה בסה תוצאה מיד. 39. שה2? גה2+ 40. מה1 רה1+ והלבן נבוע (אין מנוס מאבדן כלי ומטו כפרי).

ביבור הסיבובים הראשונים היה, ללא ספק, האנגלי יונתן שפילמן, שהגביל את התחרות ללא הפסר, אך הפסדים רצופים ירדרדהו למקום השמיני. במשחקו הבא נקלע לאחר 20 מסעים לעמדה נוחה, אך בסיום ויזרואנרי, בסגנון עמנואל לסקר, ניצל את שגיאות יריבו הבלבי חכה בנצחון.

לבן: לוק ויוואנוסס
שחור: יונתן שפילמן

פתיחת רגלי המלכה

1. ד4 ד6 2. ג3 ה6 3. פג2 ג5 4. ד5 הד7 5. ג3 ד6 6. פג2 ה6 7. פד3 פא6 (עדיף 7... רה7 8. פג5 פ0 9. ה4 ב5? (שגיאה המביאה את השחור למצב קשה) 10. פא5 א6 (10... ב4 11. פג2 מה7 12. פב3 ויתרון ברור לבן) 11. רה1 רה7 12. מה2: (מסע מצויין הממחיש את תשובתם של אנשי שרון היתה שבזמן שבני בנין עסק החפירות ארץ עסק בהתחפרויות ובשמירה על גבולות השולת (גם על גבולות אחרים...)

אין ספק, לדעתי, שאחת הסיבות להתחזקות הליכוד היא הדמוקרטיה הפנימית שלו ופתיחת השורות האמיתית בו. לכן, יש לדעתי, לאפשר לד"ר סנה להתמודד על הזכות להיות ח"כ מטעם המערך. יש לשנות את החוקה כך שזמן שירות במערכות הביטחון יחשב לא פחות ממן חברות במפלגה.

אליעם אורי
ירושלים

[illegible]

אין ספק, שבעיה מרכזית אחת בחירות המפלגות מחפשות אחת אצל חברתה שגיאות מתוך מחשבה שאם תסמיך אותה יותר יהיו לה יותר מנדטים. גישה זו היא טעות מיסודה. בכל שתרבו להסמיך הנוק נגרם לכם ולארצנו. שנים של הקרבה וחונכת והתמסרות ציונית של אנשים אשר באו לבנות בית לעם ישראל, עלא חשבו על מנדטים ושלטון, והלכות לטמיון. בגינו את ארצנו ולימרנו את הערבים שיטות חדישות בחקלאות, אך גם דבר זה

[illegible]

בחירות המפלגות מחפשות אחת אצל חברתה שגיאות מתוך מחשבה שאם תסמיך אותה יותר יהיו לה יותר מנדטים. גישה זו היא טעות מיסודה. בכל שתרבו להסמיך הנוק נגרם לכם ולארצנו. שנים של הקרבה וחונכת והתמסרות ציונית של אנשים אשר באו לבנות בית לעם ישראל, עלא חשבו על מנדטים ושלטון, והלכות לטמיון. בגינו את ארצנו ולימרנו את הערבים שיטות חדישות בחקלאות, אך גם דבר זה

[illegible]

משהו בזכות הפסילה האישית

(המשך מעמוד 8)

כאשר אדם מצהיר שהוא פוסל מישהו, הוא בהכרח לוקח על עצמו סיכונים. לעומת השמצות, שאפשר לשכוח אותן למחרת במונון, לפסילה אישית יש מחיר אישי. שנית, הפוסל חושף את עצמו. בחיים הפוליטיים אפשר לומר במידה רבה של צדק, „תגיד לי את מי אתה פוסל ואת מי אתה לא פוסל פסילה אישית, ואגיד לך מי אתה". שלישית, הפוסל מסתכן בטעות, בגרימת עוול, אפילו בטעות מן הסוג „הפוסל במומו פוסל". קיימת גם סכנה של פסילה דוגמאטית המתמשכת לאחר שהנפסל השתנה ושוב אינו ראוי לפסילה. פסילה אישית היא אפוא עניין חמור וקשה – אך עם זאת הכרחי לשמירה על ההוגות ולעמידה על הגבולות הערכיים של אדם וחברה.

כדי להימנע מטעויות בפסילה אישית צריך, ראשית, להתבסס על עובדות. התבססות על עובדות היא המבדילה ואשמה מהשמצה. שנית, צריך לפרש את העובדות ההתנהגותיות בהירות, כדי שהחלטה שעשים ביחס לאישיות כולה תהיה תקיפה, וזהו הקושי העיקרי. בגיה כי מישהו מכור שנוגעות ומנאליות פאשיסטית זו סיבה לפסול את האישיות פסילה אישית; באיזו מידה ניתן להכליל ולקבוע שהתבטאות או התנהגות פאשיסטית מסוימת אכן מעידה על האישיות כולה – למשל, האם העובדה שרפול איתן הצהיר, עוד לפני ההתקוממות בשטחים, ש„צריך להרוג במקום כל ערבי שיימצא סכין על גופו", מעידה בהכרח שהוא פאשיסט? – כשרוצים לחרוץ משפט צודק על אדם, חייבים לבדוק מספיק ראיות, הרבה כולל האפשר. עם תחילת ההתקוממות בשטחים הוא הצהיר, „במקום לדוקה אחרי הערבים עם מקלות, החיילים צריכים היו לירות בהם בראש". יש פה שוב אותה תמהה בהתנהגות בלתי־דמוקרטית, בלתי־אנושית וברברית בעליל, מה שמחזק את הנחתה שהתבטאות אינה תריגה לגבי אותה אישיות. ועוד עובדה, „מחנות ההשמדה של הנאצים יהיו כבתי־הבראה של קופת־חולים לעומת מה שיקרה לנו אם נהפוך במלחמה". צריך לבדוק האם אפשר לפרש את הדברים האלה אחרת, מאשר כגילוי של אישיות מטורפת־שנאה וחסרת כל מעצורים ביחסה למציאות, לאמת ולמוסר, משתלטים עליו? או „ההוראות לצבא הן שחחיילים יגישו את הנשק השניה לחוקי האכזרים" – מחוקות או מחלישות את הפירוש הקודם? והאם אפשר להצביע על גילוים אחרים בהתנהגותו של רפול, שיש בהם כדי לסתור או להסיל ספק גדול יותר בפירוש הזה – שאלות כאלה צריכות להישאל אם שוקלים פסילה אישית.

כאמור, כאשר מנהיגי הציבור נמנעים לפסול את האישיות, התנהגותה מזכה ללגיטימציה ותופכת לחלק מן התכונות והבחירות ומן הדימוי העצמי שלנו. רק פסילה אישית יכולה לעצור ואף להפוך את הכיוון של התהליך הזה.

כוח השפעתה של הפסילה האישית על דעת הציבור גדול יותר מכוחה של השמצה. הנימוקים המשכנעים ביותר את אלה שאינם נוטים להיות משכנעים מראש, הם נימוקים המבוססים על עקרונות המשותפים לכל בני האדם, כמו אמת ביחס לעובדות, הגינות, צדק ואמון ציבורי. אם הפסילה האישית, עומדת בקריטריונים האלה, איננו רואה סיבה להימנע ממנה בהתנהגות ובתקשורת הפוליטית.

ענין של לב

מאת יצחק מרידור

שמשון שחורי, ראש העיר הראשון של עפולה, לקה בלבו ורופאיו פסקו שהוא צריך לב חדש. ההוצאה הכרוכה בהשתלת לב, בחו"ל, גבוהה ביותר. לבן תמותה רגיל, אפילו היה ראש עיר, קשה לעמוד בה. בני עירו של שחורי מתגייסים לסייע לו

שמשון שחורי

כאשר זכתה עפולה למעמד של עיר ב־1971, הפך שמשון שחורי, אז ראש המועצה, לראש העיר הראשון של בירת העמק. משלא נבחר מחדש כראש עיר, בבחירות של 1978, נעשה אדם פרטי, וידידיו הרבים שמעו אותו לא פעם מחר ומכריז, כולו מחייך: „נכון, אני כבר לא ראש עיר, אבל את התואר ראש העיר הראשון של עפולה איש אינו יכול לקחת ממני".

שחורי המשיך לטפח על שכם חבריו, הירבה לחייך – אך גם לא הסתיר ממקורביו את הרהורו, בשל בריאותו הלקויה ואמנם, חמישה מקרים של אוטם שריר הלב, ואירוע מוחי חמור אחד, דיים כדי להראיג גם את החזק שבאדם.

שחורי (בן 58) הוא יליד הונגריה, בן למשפחה ברוכת ילדים. אמו ילדה תוך 20 שנה 12 ילדים. המשפחה, שהיתה, כרבות אחרות בהונגריה, רתית מאד, ידעה בתקופת השואה דרך יסורים, שעברה דרך ברגן־בלזן וטרייזנשטט – שם נפטר האב – עד שהגיעה לארץ, דרך קפריסין, בסוף 1947.

בן פחות מ־17 נשלח שמשון לנהלל, בית הספר החקלאי. אחר כך שירת בגולני, ניסה את מזלו בקודס טים, נכשל, והפך לצנחן. עם שיחרורו חזל דרכו כמורה, שימש זמן מה מזכיר מועצת פועלי כפר חסידים, עד שהגיע ב־1954 לעפולה, חו הפכה לביתו.

לפני שנבחר ב־1968 לראש המועצה המקומית, הספיק לייסד את בית־הספר „אורט", להיות מורה ב„יזרעאל", מזכיר מועצת פועלים ומנהל המחלקה לחינוך („זה היה התפקיד הכי אהוב עלי"). את הנשורה על היבחרו לקדנציה שניה, כראש עיר, קיבל בבית החולים, אחרי התקף לב.

„את הימים הכי קשים בחיי עברתי במלחמת יום כיפור", הוא מספר. „התפקיד הכבד מנשוא להודיע להורים על נפול יקיריהם, הבקרים הליליים בבית העלמין הצבאי, שם נחפרו הקברים – את זה לא אשכח לעולם, ולבי לא עמד במעמסה", הוא אומר.

„להיות ראש עיר זה יפה, זה מכובד, אבל התחושה היא שאתה בודד, לבד בראש של פירמידה. עזבתי את התפקיד הזה עם הרגשה עמוקה של סיפוק, עם ידיעה ברורה שאת כל שעשיתי – עם כל הלב עשיתי". כשהוא מספר על הימים והלילות שהקדיש לעפולה בשנות כהונתו כראש עיר, נדלקות עיניו העייפות, וכאילו גם קומתו נזקפת.

עד שהוא נוכר במערת פגישתו אתי: בביתות המסוכך, אותה השתלת לב, שרופאו פרופסור מרווין גוטסמן מ„הדסה" ירושלים, קבע שהוא חייב לעמוד, אם תפץ חיים הוא. „אינני יודע", אומר שחורי בהיסוס, אולי לא קניתי לעצמי אצל בני עירי את הזכות לבקש מהם עכשיו, שיסייעו לי. אולי לא עשיתי די. ביניגו לבין עצמנו: לולא הילה, הבת הקטנה שלי, בת השלוש וחצי, אולי היתי מרים ידיים ...)

בחול המועד פסח התאספו אחרים מידידיו של שחורי, כדי לסכם עצה, כיצד לעזור, כיצד לאסוף 80,000 דולר, הסכום החסר ל־120,000 הדולרים הדרושים לראש העיר לשעבר. 40,000 גייסו הא ומשפחתו. הם הקימו עמותה מיוחדת, בחסותו של ראש העיר הנוכחי ח"כ עוזריה עלי, ובינתיים פתחו חשבון מיוחד בבנק הפועלים בעפולה.

ומאחר שהזמן דחוק, הנה המספר:

בנק הפועלים עפולה, מספר חשבון 550640, קרן למימון השתלת לב לשחורי. מיותר להוסיף: כל המציל נפש אחת, וגו'.

דיוקן של נדבן יפאני

מאת אריאלה ראובני

בחיפה התנהל באחרונה ויכוח ציבורי על אישיותו ועברו של המליונר היפאני ביואיצ'י סאסאקווה, בן ה־88, יו"ר קרן תעשיית המספנות ביפן, שתרם 1.5 מיליון דולאר להרחבתו של המוזיאון היפני בחיפה. בעקבות כך החליט מנהל המוזיאון אלי לנצמן לספר את קורות חייו של הנדבן, בנסיון לחזים את מה שהוא כינה „טענות ומתן פידושים מעוותים של פרטים ביאוגרפיים בחייו של האיש מתוך קנאה וצרות עין".

מבקריו של סאסאקווה טוענים, כי האיש הוגדר, עם כיבוש יפאן על־ידי כוחות הברית כ„פושע מלחמה" ואף הושם במאסר. ועל כן, הם טוענים, יש משום טעם לפגם בקבלת תרומה ממנו למוסד ציבורי ולהעניק לו אזרחות כבוד של חיפה.

אלי לנצמן מספר, כי התודע אל סאסאקווה ביפן לפני שנתיים באמצעות ידידים, ולאחר שסיפר לו על מוזיאון חיפה ותכניות הפיתוח שלו נראות התרם להעמיד לרשות המוזיאון 1.5 מיליון דולאר. לנצמן מדגיש, כי הא דיווח על השתלשלות הקשרים עם סאסאקווה לשגריר ישראל בטוקיו ולאישים אחרים ש„התרשמו מיחסו האוהד לישראל". המליונר היפני חומם רשמית לבקר בארץ, התקבל על־ידי קברניטי המדינה בכבוד רב, ובעת ביקורו בחיפה, לרגל הנחת אבן הפינה לאגף החדש של המוזיאון, הוענקה לו אזרחות כבוד של העיר והוחלט לקרוא את האגף החדש על שמו.

לנצמן מציין, כי סאסאקווה תרם מליוני דולארים לקרנות שונות ביפן, בתן לשיפור המערכות האודבנית האקולוגית וכן לקרנות ולמוסדות בתחבי העולם, בכללם לארגון הבריאות העולמי, ליוניצ'ף, שיזעון לעולם השלישי וכן למוסדות ילדים, קשישים ולמוסדות בריאות שונים. עם המדינות שזכו לתרומות מהקרנות של סאסקאווה נימנות יוגוסלאוויה, רומניה, ברה"מ, שוויץ הודו ואוזרות.

עוד הוא מספר, כי לאחר מלחמת העולם השניה אימץ סאסאקווה את הדת הבודהיסטית, האוסרת על הרג ומאז הוא מטיף להשכנת שלום, להפסקת מירוץ החימוש העולמי ולמאבק בחולי ובעוני ברחבי העולם. העובדה, כי סאסאקווה היה היחיד מבין הפוליטיקאים היפאניים מתקופת מלחמת העולם השניה, שוכה בשנת 1987 בתואר הכבוד הגבוה ביותר שניתן לאזרחי יפן על־ידי הקיסר, מעידה, לדבריו של לנצמן, על כך, שהחברה היפאנית סלחה לו על מעורבותו הפוליטית במלחמת העולם השניה.

לנצמן מקווה, כי לאחר שהציג כמה פנים לא מוכרות באישיותו של סאסאקווה חוסל, למעשה, החיכוח סביב עברו וכי הדבר יאפשר את יישומה של תכנית הבנייה של האגף החדש של המוזיאון היפני על הכרמל, שבשתוו יותר מ־6,000 פריטים, בהם נדירים, מאמנות יפן.

ריפוי בעיסוק כמקצוע

הוג חדש לריפוי בעיסוק, משותף לפקולטה לרפואה שליד בית־החולים רמב"ם והטכניון ואוניברסיטת חיפה, נפתח בימים אלה בחיפה באישורה של המועצה להשכלה גבוהה. תכנית הלימודים תעניק לבוגריו תואר ראשון.

חסרונו של הוג לריפוי בעיסוק הודגש מאד בשנים האחרונות בחיפה, שבה פועלים שלושה בתי־חולים, ובאזור הצפון, שבו פועלים שלושה בתי־חולים נוספים.

ריפוי בעיסוק הוא אחד ממקצועות הבריאות המטפל באדם הפגוע באמצעות צוות רב מקצועי. זה מקצוע המאבחן, מטפל ומשקם את האדם הפגוע, בהתאם למערכת האפשרויות האישיות לו, גופניות, נפשיות וחברתיות. דרך הטיפול של הריפוי בעיסוק היא להפגיש את המטופל עם הפוטנציאל האישיקודי שלו ולסייע לו להתמודד עם המוגבלות שנוצרה עקב פגיעה גופנית או נפשית, ולסגל את עצמו למצב החדש. הפעילות הטיפולית מכוונת לפתח כישורי ותיפקוד בתחומי החיים השונים, כמו טיפול עצמי, תיפקוד משפחתי, עבודה, לימודים ובילוי בשעות הפנאי.

המקצוע נולד בתחילת המאה ה־20 בארה"ב, בעקבות קריאה של ורמים רעיוניים וחברתיים, לחברה לראוג לבריאותו של הפרט ולרווחתו, תוך הדגשת משמעות היצירתיות בחיי האדם, לעומת המיכון בעבודה.. עם פרוץ מלחמת העולם הראשונה חדר המקצוע לתחום הפגיעות הפיסיות, נטיה שהתחזקה עם התפתחות המרע הטכנולוגיה הרפואית בימי מלחמת העולם השניה ולאחריה. בשנות ה־60 התפתח המקצוע, לאור השילוב של הטכנולוגיה והידע הרפואי עם האוריינטציות החברתיות והחינוכיות. בשנים הללו גם החל הפיתוח המואץ של הבסיס התיאורטי והמחקרי בתחום הריפוי בעיסוק. בעשורים האחרונים עשה המקצוע צעד חשוב קדימה, תוך הרחבה מתמדת של טווח הטיפול ושכלול השיטות והאמצעים, המאפשרים לטפל באוכלסיות חדשות, בהן אוכלוסיית הקשישים, בפגעי תאונות דרכים ותאונות עבודה, תינוקות ופצועי מלחמות.

תכנית הלימודים בוגג החדש לריפוי בעיסוק גובשה בהתאם לדרישות ולקריטריונים שנקבעו על־ידי הארגון הבינלאומי של מרפאים בעיסוק. ראשי החוג בחיפה מעוניינים להקנות לו, במהלך הזמן, אפיקים ייחודיים, כמו שירותי מניעה בגנונים ובתחנות לאם ולילד, מיון ואיבחון פגיעות בתחום הסנסומוטורי ועוד.

ארץ חמדה/צבי אילן

40 סלתי"ם ל־40 אתרים בשנת ה־40

ביה הכנסת העתיק של מרות בגליל הצפוני־מזרחי, ליד עמק החולה מזרחית לחל חצור

רבים מתובטים בשאלה כיצד לבלות את יום העצמאות. בציבור הלכת ומתגבשת מסורת של יציאה לטבע ביום זה. השנה, במסגרת ציון 40 שנה להקמת מדינת ישראל, יומו מרכז הוסבה והחברה להגנת הטבע מבצע מיוחד של 40 סיורים ללא תשלום (סלתי"ם) ברחבי הארץ, בסיסמא „בעקבות לחמים ובנים".

בתחילת כל סיור יחולקו למשתתפים דפי הסבר על המסלול ובסופו יקבלו המטיילים תגי השתתפות במבצע. הסיורים יימשכו שעתיים חצי והם מתאימים לכל בני המשפחה. הסיורים יפתחו ב־10 בבוקר בארבעים נקודות מפגש, עליהן יפורסם בעתונים. במסלולים ארוכי־הטווח יהיה הסיור ברכב הפרטי של המטיילים.

הרי כמה מן המסלולים: מגבעת האם לתל־פאר: נבי־יושע ורמות־נפתלי: משמר הירדן וגשר בנות יעקב וציתה: גשר יד ל"ד באכיב שירת יזרעאל: עין־גב ומוסיתא: מצמת לדגניות: מחנה מעצר עתלית: רמת־הנדיב ושוני: גבעת־אולגה וחדרה: שפיים וסידני־עלי: מגדל־צדק: קולה: מקוה־ישראל ותל־גיבורים: בדשמן, גמזו ולוה: בית־הערבה וכביש אלון: גבעת־הקיבוצים ומכון איילון בדשבות: מעלה למשמרות: דרך בדמה: לטרון: גשר עד הלום וגבעה 69: ניצנים: מנגבה לעידקטואידן: גוש־עציון: מכורנוב לחצבה: מבי־עסלוג' לניצנה: סיור לכפר־דוד (הקמת ישוב חדש ליד שדה־בוקר ע"ש בן־גוריון), סיור בעקבות מבצע „עובדה" ממשטרת אילת עד הר חזקיה (נקודה 833). נוסף על כל אלה סיורים בחיפה, בתל־אביב ובירושלים.

הפתעות לעומק

אנו באביב וכבר מתחילות חפירות עונת תשמ"ח. הארכיאולוגים „גמרו" את מאמציהם (הבלתי נגמרים) להשיג תקציבים, לארגן משלחות, אנשים וכלים, והם פותחים בהסתערות על אתרי העבר של ארץ הנג"ר. 28 חפירות מתחילות בחודש זה, בהרשאות אגף העתיקות, והן יימשכו עד אוקטובר־נובמבר. משלחות החפירות הללו מארחות מתנדבים מהארץ ומחו"ל. בדרך כלל מבקשים שהמתנדב יגיע לשבוע ולעתים לשבועיים לפחות. הארכיאולוגים מציעים למתנדבים עבודה קשה, באבק ובשמש, לינה ואכילה בתנאי שדה, אך ראה זה פלא, אנשים באים מהארץ ומכל קצוי עולם, ולעתים משלמים די הרבה כסף בשביל התענוג. ומה בתמורה? השתתפות בחדוות הגילוי, בהתרגשות שבחשיפת אוצרות העבר של הארץ, חברה מגוונת, שיגוי לעומת שגרת היום־יום, הכרת אזורים ואתרים חדשים. וכאשר יצנו אותם כן יחזרו ויבאו כל שנה, המתנדבים. *מי שחפר השתתף בגילוי, זכר זאת כל חיי.* אגף העתיקות פירסם חוברת, עם פירוט המשלחות המקבלות מתנדבים. פרטים והפניה – באגף, טל. 02-278603.

נזכיר כמה מהחפירות ומקומותיהן, החל באלה הנפתחות בחודש זה, בתוספת מידע שאינו כלול בחוברת אגף העתיקות. ראשונה היא חפירת הר כרכום, מדרום למכתש רמון, בניהולו של עמנואל עתי, החושב שכרכום הוא הר סיני. באביב מתחילה לחפור אילת מזר, מהמכון לארכיאולוגיה באוניברסיטה העברית, בית קברות פיניקי, מהמאות י"ח לפני הספירה.

חפירות נוספות: עין יעל שבירושלים, תל אל חמה שבדרום בקעת בית־שאן, גבל קיסריה, תל ניצנה, חורבת עחה, ציפורי (שתי משלחות), תל בטאש (תמנה), תל מקנה (עקרון), ליד רבדים שבדרום: תל ינעם שליד יקנעם. תל אימשר („חפר"), ניצנה (שני מחוזרים), תל דן וארץ גשור. *משלחת בהנהלת* פרופסור כנבבי מאוניברסיטת תל־אביב חופרת בארבעה אתרים בגולן – תל הדר, שיח' חדר מצפון לעין־גב, בתל סדג, שליד אפיק, וכן ברגנים הידי, והא גילגל רפאים שבמרכז הגולן. זהו מבנה מעגלים, המזכיר מיבנים מסוג זה באירופה, ביחוד באנגליה, ואין יודעים בבטחון גמור מה היה תפקידו ומה תיאורכו המדוייק (כנראה באלף השלישי לפני הספירה).

בחפירה ברוג'ום הידי תשותף משלחת אמריקאית, ובתל עין־גב תעבוד, מטעם הפרוייקט, *משלחת מיפאן.* עבודות הפרוייקט מעודדות ציפיה וסקרנות. כן יחפרו בתל גריסה (רמת גן), בשוני, בתל הדור שבנגב הצפוני, ביקנעם, ברדור, בעיבל (אתר פולחני גדול מתקופת הברזל הראשונה, שיש ויכוח גדול אם הוא מזבח יהושע) ובתל כברי: יחשפו פרה־היסטוריה במערת היונים שבמערב הגליל, מבצר הליניסטי בשער העמקים (גבע של הפרשים), מצודה צלבנית ומבלוכית בתל חנתון, ליד בקעת בית נטופה, יישוב כלקוליתי בשקמים שבנגב הצפוני ומנזר אבתימיוס שבמדבר יהודה, במישור אחומים.

נוסף על כל המאמצים הללו הכינו באגף העתיקות תוכניות למתנדבים לחפירות הצלה, להשתתפות בסקר החרום בנגב, לחקלאות עתיקה בהרי יהודה, לחפירות ליום אחד באיזור ירושלים (בעיקר לתיירים הרוצים להתנסות) ולפעילות במסגרת המרכז לארכיאולוגיה *תת־ימית בדרום־מזרחי.* מומלץ לצעירים שיש להם כמה חודשים פנויים לפני גיוס, לאנשים בין תפקיד לתפקיד, בין עבודה לעבודה, לאלה הרוצים „לשטוף" את הראש, להחליף אוויר ואווירה, ובחורים לעשות זאת בסוג בילוי קשה, אך לחוב מתנה.

המינוג במרות

רבים שואלים איך ומתי אפשר להגיע למרות, מקומו של בית־הכנסת שנחשף בגליל. ובכן, בשבת הקרובה, 23.4, עורך בית־ספר שדה „ורמון" של החברה לתנגת הסבע סיורים מודרכים במקום לחברי החברה ולמצטרפים חדשים (אפשר להצטרף במקום), בין השעות 10־11. הכניסה היא בדרך עפר (קשה) משולטת מדרום לתל חצור, המסתעפת מכביש ראש פינה קיית שמונה.

כפר עזה מול עזה

מאת דני צרקוני

בשבת, 13 בדצמבר, נפל דבר בישובי קו הרצועה. היה זה לאחר התאונה הקטלנית שאירעה כמה ימים לפני כן ליד ארז. כשקמו החברים בכפר עזה משנתם, בשעה קצת מאחרת, כהרגלם בשבתות. נדהמו ממראה עיניהם. כפר עזה שוכן כשני ק"מ ממזרח לקו הידוק של הרצועה. הם ראו מסך עשן שחור, שכיסה את שמי הרצועה מצפון לדרום. במשך שעות צפו ברצועה הבוערת. אומר חבר הקיבוץ שי הרמשי: „תפסנו פתאום שנפתחה תקופה חדשה. האיתות היה חד־משמעי ולא השאיר סימני־שאלה".

כבר למחרת כינס הרמשי, העומד בראש המועצה האזורית שער־הנגב, דיון להערכת מצב הבטחון. חמישה מישובי המועצה הזו – ארז, ניר־עם, מפלסים, נחל עוז וכפר עזה – הם ישובי הקו הראשון מאז דוכא המרד ברצועה. בראשית שנות ה־70, בשנים הראשונות אחר הכיבוש, השקיעה המדינה עשרות מיליוני דולרים במיגון הישובים הישראליים השכנים לרצועה, שסבלו מהסרוד ובעיקר ממיקושים. בכפר עזה ובנחל עוז, למשל, נטללו בכל קיבוץ 25 ק"מ של דרכי בטון בשדות. באותה תקופה הוחקקה גם לאורך גבולה המזרחי של הרצועה גדר הבטחון.

המערכת היקרה הזו מפחדת כיום, למעשה. „השקט", שאיפיין כביכול את הרצועה במשך 17 שנים, שחק את תחזוקתה השוטפת של מערכת המיגון. לקיבוצים, שביניתיים נקלעו למצוקה כלכלית, לא היו משאבים להשקיע בשמירת המערכת. מה שמראיג אותם הוא, שמא המתרחש בתוך הרצועה יגלוש לגבולות הישובים שלאורכה. עדיין אין הם חוששים ש־50,000 תושבי ג'בליה יפתחו במצעד לעבר כפר עזה, פחות משעה הליכה, אבל בקיבוץ לא מוציאים מכלל אפשרות שכמה קיצונים מתוך המון הרבבות הללו יצמו לבצע פיגוע בכפר עזה או בקיבוץ אחר ליד הגבול. מחשבות כאלו האחרות העלו את נושא הבטחון לעדיפות ראשונה במועצות ובישובים לאורך גבול הרצועה. לאיחוד החלו להגיע סיורים של אנשי משרד הבטחון, ועדות הבטחון של המועצות, מפקדי צבא. כולם שוכנעו שיש לתגבר את אמצעי המיגון ואת הכרה על אפשרויות החדירה לישובים.

אם בעקבות המצב החדש לא השתנו אורחות־החיים בקיבוצים, הרי חושי החברים התחדדו למתרחש, גם מהבחינה הטוליסית. מהחזינה הסביבתית כבר נקטו אמצעים שונים, כמו ליחוי חברים וחיילים ואבטחתם בעת בואם או יציאתם. חומשו נהגים, וכן מורים ומורות הנוסעים באוטובוסים המסיעים תלמידים. במרחב הכולל חודשה פעולתה של ועדת הבטחון של הנגב, הגוף החולונטארי שהקימו כל ישוביו לפני 25 שנה ושוהה בנפטלין זה 17 שנה.

כפר עזה, קיבוץ של האיחוד לשעבר, השתדל תמיד שלא לכרוך את פעילותו הקיבוצית עם הפעילות המפלגתית. הוא הנהיג הפרדה ברורה בין שני התחומים. באופן יוצא מן הכלל, מספר המזכיר ששון עז, החליטה אסיפת הקיבוץ בראשית פברואר, בתום דיון פוליטי, לקרוא למוסדות הת"ם, ובאמצעותם לממשלת ישראל, להגיע מיד לפתרון מדיני. בדיעיחי מציינים, כי הם יודעים שפתרון מדיני עלול לפגוע בבטחונם, אך ברור להם שלא יתכן שהמצב הנוכחי יימשך.

עקיבא, שהיה שנים רבות המא"ז של כפר עזה, מצפה לכינון יחסים נורמאליים עם שכניו הפלשתינאים, מה שלא היה אף פעם ב־30 השנים מאז נוסד הקיבוץ. הוא רוצה בהמשך קיומה של הגדר, אבל לא כמסך ברזל. הוא רוצה בשבבות טובה, לא במיטרד, כפי שהיתה עזה לישובים כל השנים.

אריק שרון, במסגרת מסע ההפחדה של הליכוד מפני שלום של פשרה, מפחיד את יושבי גבול הרצועה בתחזיות שחורות על הפגזות קאטיושות שיונחתו עליהם מעזה, אם יהיה שלום. ביום שני של חול־המועד פסח הגיעו אנשי „פרחדור לשלום", התארגנות של אזרחים מהישובים שלאורך הרצועה, למחסום ארז, כדי להפגין למען השלום. בין הבאים היה חבר קיבוץ נחל עז סגן שר־החקלאות אברהם כץ־עז (כצל"ה), הרחוק מהרימור של יונה פוליטית.

כצל"ה הסביר לי, כי בא למחסום כדי להפגין את עמדתו, כי הבל ורעות־רוח הוא האיום, שהחזרת שטחים נוגדת את צרכי הבטחון. לדבריו, „הבטחון באיזור זה מותנה בהחזרת הרצועה. אי־החזרתה הוא הוא הפוגע בבטחון". עם חברי הקיבוצים הפגינו יחד תושבים מהעיירה הסמוכה שדרות. יצחק כהן, מראשי „פרחדור", נמנה עמם. האירועים ברצועה ויוזמת שולץ – הוא אומר – עוררו רבים מתושבי קו הרצועה להביע דעתם בנושא השלום הבטחון ולתמוך במאמץ להשגת שלום יציב עם הערבים.

בתים ישנים חיים בראשון

מאת דני צרקוני

כניגוד לערים אחרות ישנו מקום בארץ שבו משמרים דווקא את בניני העבר. המדובר בראשון־לציון בת ה־106 ובחזל ניסיון, מנהלת המוזיאון לתולדותיה. סמוך למוזיאון נמצא בית־הכנסת, המשמש זה כמאה שנה כבית תפילה. הוא הוקם בשנת 1885 בכספי הברון. לא הוחזק משם נמצא מבנה ציבורי אחר מאותה תקופה, הממלא פונקציה שימושית בימינו – בית העם. מבחינה היסטורית מציין המבנה את השתחררותה של ראשון־לציון משלטון הפקידות של הברון. הוא הוקם בשנת 1898 מכספי איכריה, בבית הוועד שלהם, בית הספרים של המושבה וגם כסוכת התומרת המפורסמת שלה.

בית העם הישן מכיל רק 150 מקומות ישיבה באולמו. מייסדי ראשון־לציון, הבל"ויים, לא חלמו בשלהי המאה הקודמת שהם מניחים יסוד לעיר גדולה כמו זו של היום. גם כיום הוא עדיין מוקד תרבותי־חברתי. מתקיימים בו חוגים שונים, „שבתרבות" זכמונן, ישיבותיה של מועצת העירייה. הבית שהנה במשך השנים ועכשיו עומדים להחזירו, לפי חומר תיעודי הנמצא במוזיאון, לצורתו המקורית.

אתרים ציבוריים רבים נשמרים בראשון־לציון, ביניהם מגדל המים. שנים עמד המגדל כחצובה בלי ראש, כלומר בלי הבריכה. עכשיו שוחזרו הגג שלו והמרפסת שמתחתיו. לא הוחזק מהמגדל שוקמה באר המושבה וכיום מוצגת בה תוכנית אורקולית.

מה שהיה בעבר פרדס המושבה, נהפך לגן המושבה, ואחר־כך לגן העיר. ב־1884, כשראשון היתה בת שנתיים, הוקמה במקום הזה תחנת נסיונות חקלאית בניהול הביל"ויי מנשה מאירוביץ', שהיה גם אגרונום, ועמיתו הצרפתי דיגור. השנים ניסו לטעת בה נטיעות מאירופה ומאסיה ולהתאימן לארמות החול המקומיות. לצורת החוקרים הצטרפו במשך השנים שני גננים הם נטעו את האקליפטוסים, שהוכאו בעיקר למיהוד האחיד (לא לייבוש הביצות, כמו שחושבים בטעות). את האקליפטוס נטעו בחולות, כי שורשיו הארוכים מסוגלים למצוא מים במעמקי הקרקע החולית. ענפיו הרחבים הם שסיחרו את האוויר. האקליפטוסים נפוצו בכל הארץ וסייעו בעצירת נדידת החולות.

אנשי המוזיאון איתרו בגן העיר 50 עצים ששרדו מימי תחנת הנסיונות, ביניהם אקליפטוס, שקמה, זית, פיקוס הגומי ופיקוס קדוש, ברוש, שקוט, תמר כגרי ועוד. בית גורדון, או מלון „לונדון", שוכן בחצר אחר העם והוא מהבתים הראשונים במקום. הבית עבר גלגולים רבים עד שרכשה אותו בשנות ה־20 משפחת לונדון ופתחה בו מלון. ראש העיריה, מאיר ניצן, פעיל מאד בשימור עברה של עירו ולכן רכשה העיריה את הבית והוא יהיה אגף במוזיאון השכן. מעריכה ניצל גם ביתו של הייסמן, אחד מעשרת הבתים הראשונים במושבה. הוא יישמר בבית איברים טיפוסי מסוף המאה הקודמת ומתחילת המאה הנוכחית.

רשות הדואר
השירות הבולאי

בקרו בתערוכת הבולים הלאומית

"עצמאות 40"

בניני האומה, ירושלים, ב'-ט' באייר התשמ"ח 19 עד 26 באפריל 1988

★ 1300 מסגרות, 300 אספנים מ-13 ארצות
★ מוצגים מיוחדים מתקופות וארצות שונות
★ אוספי נוער ופעילויות לנוער
★ תצוגה בנושא הבול כעזר הוראה
★ תצוגה של ספרות בולאית
★ מעל ל-30 דוכני סוחרים מהארץ ומחו"ל
★ אביזרי בולאות במחירים מיוחדים
★ סניף דואר מיוחד, דלפק ותצוגה של השירות הבולאי

לבני הנוער
ב-21.4.88 יום הנוער: הכניסה לבני נוער חינם!
ביום הנוער יחולקו כ-2000 שקיות שי של בולים
כ-700 שקיות שי בולים יחולקו לבני הנוער בכל יום אחר בימי התערוכה.

"עצמאות 40"
חוויה תרבותית לכל המשפחה

שעות פתיחת התערוכה וסניף הדואר
המיוחד:
יום ג' (יום הפתיחה) 19.4 — 18.00-13.00
(ערב יום הזכרון)
יום ד'-ה' 20.4-21.4 — 22.00-10.00
יום ו' 22.4 — 14.00-10.00
מוצ"ש 23.4 — 23.00-20.30
ימים א'-ב' 24.4-25.4 — 22.00-10.00
יום ג' (יום הנעילה) 26.4 — 14.00-10.00
הדר ושמור

הפשעים: כלפי האנושות, העם היהודי, נרדפים, פשעי מלחמה

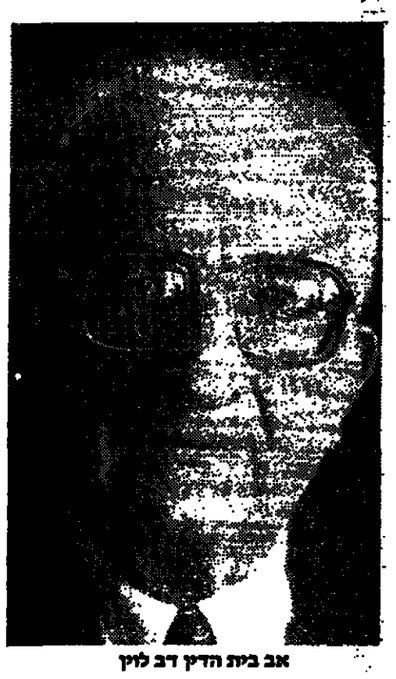

אב בית הדין דב לוין

השופטת דליה דורנר

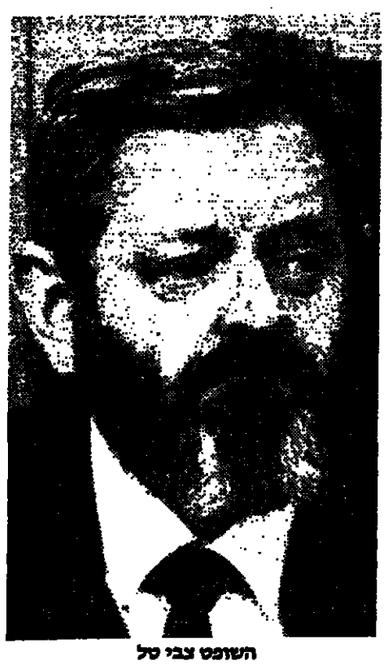

השופט צבי טל

התובע מיכאל שקד

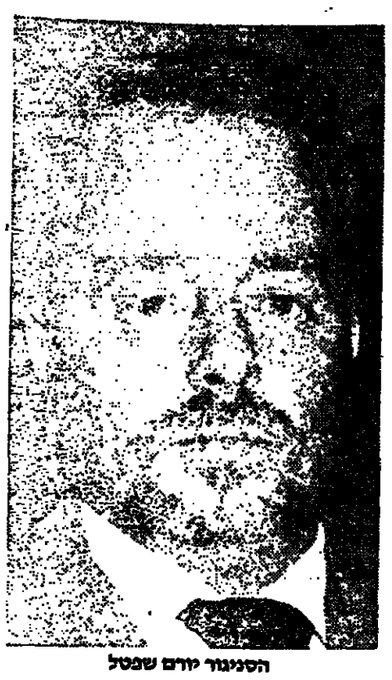

הסניגור יורם שפטל

הסניגור מר דניאל אוקמונד

קטעים מהכרעת הדין במשפט דמיאניוק שהוקראו אתמול בבית המשפט בירושלים

(עמ'). – השופט רב לוין פתח את דבריו אתמול בבוקר במשפטים הבאים: מתוך כפגינו כתב אישום רחב היקף עצום ומועץ בתובנו, מילותיו צורבות, עלילותיו מעוררות פלצות. וזמה שהעובדות המוזמות את תשתית האישום, נתארו על רפי כתב האישום בכאב עצום, בקין רומעת וביד רוטטת. שהרי בכתב אישום זה מגוללת הנבייה פרק בספרר השואה האיומה מכל שפקדה את העם היהודי למוד הסכל לזוחוניו. פרק מעשה והשמדה המעוכבן המתודיר, הבלתי נתפס ולא נמדל, של 870,000 מבני העם היהודי, אנשים נשים וטף שהובלו כצאן לטבח מכל רחבי פולין ומקהילות ישראל אחרות באירופה והוכחדו באכזריות לא תשועה במתקני ההשמדה שבמחנה טרבלינקה.

המרינה פורשת בכתב אישום זה את המדיניות הזדונית של גרמניה הנאצית להכחיד, בעודתם של עזרים ומשתפי פעולה מקרב העמים, את העם היהודי תוך ביצוע מעשי פשע שאין לתם את דע, פשעים כלפי העם היהודי, פשעים כלפי האנושות, פשעי מלחמה ופשעים כלפי בני אדם נרדפים. מעשים אלה, כפי שהם מתוארים בכתב האישום, ביצע לפי הנטען הנאשם בהתלהבות ובתאוות רצח. וזמה כי העובדות הסרוזות והעדוכות בכתב האישום פרקים פרקים, סעיף אחר סעיף, מבבבות ועולות מתוך ערפל העבר הלא-רחוק הממהן אר מתוך שכחה אל תוהם הנשיה.

את מסך הערפל הזה ככל שהוא קיים אנו נקראים אנו לפוח, את האמת המרה ככל שהיא ותקיימה מבקשים אנו להשוף, להעביר ולקבוע וכן להחליט אם יש לנאשם יד בפשעים ולהלו. הכל על פי סודי הדין ועל פי מכלול ראיות ובדיקות ובדרך המאפשרת קביעת מימצאים הנסמך מסקנות מעבר לספק סביר כנדרש בהליכי בהליך פלילי. זוהי משימה קשה וסבוכה שנעסוק בה בדרך סמכותנו בחרדת קודש ומתוך המודעות הכבדה המוטלת עלינו. בחרדת קודש משום שנדרשים אנו לחקר את גורלו המר הנמהר של העם היהודי לתפוצותיו באירופה, בימים האפלים של השואה האיומה ולהלך בתוך הסודות המוות הקפוא בדמם והחוור בדמעותיהם של מיליוני בני אדם, ולענייננו 87 ריבוא בני אדם, אנשים נשים וטף, שנרצחו, שנשחטו, שנשרפו ושנוסמו על קידוש השם בידי המרצחים הנרמנים ועוזריהם משאר העמים. במלוא כובד האחריות – משום שמוטלת עלינו המצוה לקבוע בדרך משפטית אמיתות היסטוריות באשר להתרחשויות שפקדו את עולמנו באחת התקופות האפלות ביותר בתולדות העמים.

הנסיון להלך אימים

גדון איוואן דמיאניוק שבמחוזתו שירת בצבא ריצא להילחם בצבא הגרמני הפולש, שנמצע ראשונו, חזר לשרות ונפל בשבי, שנוזה את מאורעות השבי, שרד מהלומות, היגר לארה"ב, בנה בה את ביתו חיי לו בשלוה בחיק משפחתו וקהילתו, עד שנחשד הנאשם בביצוע הפשעים האיומים המיוחסים לו והועמד לדין בפנינו.

תחושת אחריות זו מחייבת אותנו לשקול את העובדות באמינות ובקר רוח בחרדת ובקפידה, בהסרת שקלים שכרגש והתעלם מכל מה שנאבר תבחב ותרון מחוץ לכותלי בית המשפט. אם בתקשורת האם בקרב הציבור ואזב. המשפט הוא פומבי, הענין בו הוא כללי ונרחב. טבעי איפוא שנמצאו מי שלא עצרו בעצמם והתבטאו לגנאי של עניין בדרך שאינה הולמת את כללי הדין הזולה בהתבטאויות כאלה במהלכו של משפט. יש לחמיר על כך, כשהורגן לנו גם מזיגו על כך ומכל מקום שלמים אנו עם עצמנו, שבבאנו להכריע את הדין נשכיל להשכיחם מלבנו. באותה מידת האחריות משוכבעים אנו כי נדע להדוף מחודרתנו את כל אותן הטענות ומרות השחר הערדות הבסיס שהושמעו כאן, אנו רוצים לקוות בחיטה הדעת, חרק בשל שאת הטיעון על ידי סניגור זה או אחר. סתנתנו לטענות המרמות את הליך שהתנהל בפנינו, למשפטי ראוה או למשפט ודייטפט הידוע לשימצה וטענות שהועלה לכאורה מתוכנו אבק של נסיון להלך אימים על בית המשפט. ביקרנו טענות אלה בעת השמעון, שכן לדעתנו לא ראוי היה להשמיען במשפט זה, שניהלנו הבנתנו במלוא ההתחשבות, אורך הדוח והעזרה שבית משפט יכול לגלות כלפי בעלי דין. אנו רוצים להאמין כי הדברים הועלו אך ורק בלהט הטיעון, מכל מקום כאמור נדון הנחלים במשפט דנן ללא פניות, ללא מורא, במלוא האחריות והכובד ביעד הדיר בפני כל בית משפט, לדון דין אמת לאמיתו על פי מכלול הראיות הקבילות הבשרות אשר הוצגו בפנינו ועל פיהן בלבד.

בכפוף לאמור לעיל חשנו כי הנישה הרצינית, מידת האחריות הראויה וכובד הראש הנדרש אי-פיינו גם את צוות התביעה וגם את צוות הסניגורים, שעשו לילות כמיסב יכולתם, איש איש על פי דרכו. וסגנונו בלימוד המחמר ובהבעת הראיות בהצגת גירסותיהם והשמעת הטיעון. אכן עשייתם הצטיינה בעמקות, ביסודיות מתוך תחושת הכבוד והחרדה שנתגלגלה לתם לסייע לבית המשפט במשימתו הכבדה לחשוף את האמת ולעשות דין צדק בענין דנן, ועל כך נתודה לתם הערכתנו ותודתנו.

84 פסקאות בכתב האישום

כתב האישום הוא רחב בהיקפו מפורט וסרוח בצורתו כ-84 פסקאות סוכם הוא ביסודיות ובפירוט רב את לידתה של התוכנית השטנית שהתגבשה ונטמנה על פי תורת הנזע של השלטון הנאצי בגרמניה ושבמסגרתה תוכנן להביא פתרון סופי לעם היהודי. הוא מתאר את הנעשים שנינקטו על ידי השלטון הגרמני הנאצי למימוש תוכנית הזדונית זו באמצעות גרמנים ואנשי משטר מסייעים שנייסר למימוש תוכנית זו בקרב עמים שונים כדי שיסייעו בידם בביצוע מעשי הרצח ההשמדה והכחדה.

כתב האישום מסביר את השיטות ואת הנהליכים לפיהם הוקמו מחנות ההשמדה ברוחבי פולין ואת הנהליכים ואת הפעולות שננקטו לקידום הרג של המוני בני אדם בשיטתיות מרבית. בפיחוד עומד כתב האישום על מה שהתרחש בשנת 1942 ו-1943 בגיא הטיבה שבמחנה טרבלינקה ועל החלק המיוחס לנאשם במעשי הרצח והתעללות והתעללות והתפקיד שמילא לדעת התביעה ברצון ובהתלהבות במימוש התוכנית הרצחנית והנפשעת.

פרק י"ג מכתב "העבירות שביצע הנאשם". נאמר בו כדלקמן: במעשיו המתוארים לעיל גרם הנאשם ביחד עם אחרים למותם של מאות אלפי יהודים בכוונה להשמיד את העם היהודי השמדה גמורה או חלקית. בכך עבר הנאשם עבירות של פשע כלפי העם היהודי.

במעשיו המתוארים לעיל פעל הנאשם ביחד עם אחרים ברציחתה ובהשמדתה של אוכלוסיה אזרחית, בכך עבר הנאשם עבירות של פשע כלפי האנושות.

במעשיו המתוארים לעיל פעל הנאשם ביחד עם אחרים בתוך ארץ כבושה ברציחתם של בני אוכלוסיה אזרחית של ארצות כבושות בידי גרמניה הנאצית, בכך עבר הנאשם עבירות של פשע מלחמה.

במעשיו המתוארים לעיל גרם הנאשם בכוונה תחילה למותם של בני אדם נרדפים שאילו עשאם בשטח ישראל היה אשם בעבירות רצח לפי סעיף 300 לחוק העונשים תשמ"ז 1977. על סמך כל אלה קובעת המרינה לסיכום כתב האישום כי הנאשם עבר את כל אחת מהעבירות הבאות פשע כלפי העם היהודי, עבירה לפי סעיף 1(א)1 הכנדרתה בסעיף 1(ב)1 לחוק לעשיית דין בנאצים ובעזריהם תש"י 1950, פשע כלפי העם האנושות, עבירה על פי סעיף 1(א)2 הכנדרתה בסעיף 1ב' לפי החוק האמור, פשע מלחמה עבירה לפי סעיף 3001 הכנדרתה לפי סעיף 1ב' לפי החוק האמור, פשעים כלפי בני אדם נרדפים עבירה לפי סעיף 2 ו' לחוק האמור ביחד עם סעיף 300 לחוק העונשים תשל"ז 1977.

במעשיו גרם הנאשם למותם של מאות אלפי יהודים בכוונה להשמיד את העם היהודי

אין כפירה במעשים

תגובת הנאשם לכל האמור בכתב האישום במיוחד למעשים ולעבירות המיוחסים לו בכתב זה והשמעה בפנינו לראשונה מפי סניגור בישיבת בית המשפט מיום 16.2.87 אך בהמשך המשיכה הסניגוריה העלתה על הכתב וביתר הדגשה את תשובתו המלאה. תגובתו זו אשור לתמצתה כלהלן:

א) שמו של הנאשם הוא אמנם ג'ון דמיאניוק כפי שמופיע בדרישתו הרשמית בארה"ב אולם אין הוא נושא את השם איוואן ובוודאי שאינו איוואן גרוזני מטרבלינקה.

ב) הוא לא נמנה אף פעם עם כוחות העזר ששרתו את השלטון הגרמני ואין זה נכון כלל ועיקר כי גויים ממתנה שבויים לשרת במחנות השמדה של הס.ס.

ג) מעולם לא היה הנאשם במחנה טרבלינקי ומעולם לא קיבל שם מספר אישי ו/או תעודה כלשהי וסקל ותוסר לא קיבל הנאשם את פיסת הנייר "מלאת שגיאות" הכתוב הכתובה בשלב צבעי הקשת ואשר דיישה בטרד כלשהו על ידי מנגנון הרשע והריסאינפורמציה המשוכלל עלי ארמות המכונה הק.ג.ב., כלשון עו"ד שפסל, אחד מסניגוריו של הנאשם, בתגובה שכתוב העזרה על ידו.

ד) הוא הנאשם לא הוכשר לתפקיד כלשהו במחנה טרבלינקי שהרי מעולם לא היה בו ומעולם לא מילא תפקיד כלשהו במבצע ריינהארדט.

ה) מעולם לא היה במחנה ההשמדה טרבלינקה והאין הדין במחנה הנזכרת.

ו) מאחר ולא שהה ולא מילא תפקיד כלשהו במחנה ההשמדה טרבלינקה, ממילא אין הוא "מפלצת אדם" שכונתה "איוואן גרוזני" כלשון עו"ד שפסל בכתב תגובתו, ואין הוא אותו איוואן שביצע את מעשי הזוועה המתוארים בכתב האישום.

בקליפת אגוז, תגובה זו מעבירה לאמור שאין הסניגוריה כופרת, אודבא, היא מכירה ללא סייג בכך שכל מעשי ההשמדה הנדר ההתעללות הנרדפות המתוארים בכתב האישום אכן התרחשו בפועל, אולם כתב האישום נגוע ולוקה בטעות המרה ביחוד, והיינו, כתב האישום מיוחס לו לנאשם ביצוע כל אותן עבירות שכתבו בפועל על ידי אדם אחר.

מדיניות הפתרון הסופי

אב בית הדין ציין, כי חשיבות המדיניות ראשונה ניתנה בהכרעת הדין לסידת הקרבה של אותם עדים למוקד המעשים הנטענים שבוצעו בטרבלינקה. כן ציין, כי בקרב שקבר המוקד לפשעי הנאצים כלול גם ענוש מוות, אולם לשם כך אין להסתפק בהדרה מפי הנאשם, אלא על הדרישה כזו להיות מוכחת. לכן התעלם בית המשפט מהדרה חלקית שאמר הנאשם לגבי עובדות מסוימות, אלא תייחס להכחשות במלוא וחיקף ולכלל הנושאים שהעלו במהלך משפט זה.

השופט לוין המשיך, כי טרבלינקה הוקמה במסגרת תוכנית ודיין השלישי להשמדה מוחלטת של היהודים מכל רחבי אירופה. על פי הטענה זו פעלה גרמניה הנאצית, ואת לאור שהמנהיג אדולף היטלר הכריז עליה כאידיאולוגיה רשמית שלו, ואז הוסכה למדיניות שיש לבצעה הלכה למעשה.

אולם הנאצים ביקשו להסות את מעשיהם הנפשעים, אשר אותם ביצעו בהתרבנה תחילה שלילת רכושם של היהודים, לאחר מכן שלילת אזרחותם (חוקי נירנברג בשנת 1935), מאחר יותר עבר השלטון הנאצי לעידוד הגירת יהודים, תוך רדיפות, נגישות ומעצרים, ודיפה שנמשכה עד מלחמת העולם השניה ב-1939. במהלך המלחמה הם עברו לשלבים נוספים בתוכניתם המשפנית, עד להשמדה ההג'ג המוחלטת.

פסק הדין מתאר בפירוט את רדיפות הנאצים כאשר רוכזו היהודים בגיטאות השונים, ומכלו שם מסיזו מתמשך, עד אשר אלה שלא יכלו לעמוד בסבל מתו או תלו את עצמם.

בהקביל לפלישת גרמניה לברית המועצות ב-1941, תוכננה גם ההשמדה של היהודים מהשטחים שנכבשו. כך הנבנה בצמרת הנאציות, ותוכנית הנראות מכל – להשמיד את כל יהודי אירופה. הצמרת המיקודית של הנאצים גילתה ותלהבות יתרה לביצוע הפתרון הסופי, אשר תוכנן בקפידה ודקדקנות על ידי המופקדים על המבצע, והכל נעשה תוך נסיון להסות פעולות אלו מעיני דרים.

לפיכך ב-3.9.41 נעשה במחנה אושויץ נסיון ראשון להשמדה על ידי גזים. תחילה רוכזה קבוצה של שבויים סובייטים, אשר נרצחו בשיטה זו, ובאשר נרצחו הנאצים ששיטה זו אכן יעילה ועונה על צרכיהם – אז נסללה הדרך לבצע ההשמדה המונית, באמצ למימוש הפתרון הסופי.

האד הדרוק למיבצע זה ניתן בעידות ואנזה, שם נקבעו הנאנים המופקדים על ביצועו, כאשר בראש עמד ריינהרד היידריך שעל שמו נקרא מיבצע ההשמדה כולו.

אז החולם על הקמת שלושה מחנות השמדה במזרח פולין – מחנה בלזן, סוביבור, ומחנה טרבלינקה, שיועד ליהודים מאיזור ורשא. בכל מחנה ומחנה ומחנה נמצאו גרמנים, אך אלה נוקקו לכחות עזר רבים יותר, אשר גויסו מקרב שבויי המלחמה הסובייטים והיו בעיקר אוקראינים וליטאים. מגויסים אללו הועברו תחילה למחנה האימונים בסרוזניקי, שם עברו הליכי מיון ורישום ולאחר סידרה של אימונים הוצבו במחנות ההשמדה שונים. מכל מקום, מחנה טרבלינקי היוה למעשה את המרכז של כל בחתונה עזר הללו, אשר חלק ניכר מהם מילאו קודם לכן תפקידים בגיטאות, ולאחר מכן, במחנות ההשמדה.

תיאור מחנה טרבלינקה

השופט לוין פסח פה ושם על קטעים מהכרעת הדין, כולל תיאור מפורט של מחנה טרבלינקה. בהמשך ציין בפסק הדין, מערוחו של מפקד המחנה שטנגל, אשר סיפר, בשעתו כי להערכתו אפשר היה לחסל 3000 בני אדם תוך שלוש שעות ואילו במשך 14 שעות ניתן לחסל מחאי הגזים 13 אלף בני-אדם. כן ציין שם, כי היו ימים רבים שהליטאים הללו עבדו מבוקר עד ערב כולל בעזרת תאורה, ולפיכך ניתן לאמוד את היקף קצב ההשמדה באותם ימים.

המסע הנורא הזה של יהודי אירופה למחנה טרבלינקה נמשך חודשים רבים, כאשר על פי הפקודה מגבה חיבים היו כל היהודים להתחסל עד נובמבר 1942, והנאנים לכך בעשו גם כל הסידורים – עם הנהלת הרכבות וכיוצא. אמנם המיבצע כולו לא הושלם ב-1942 אלא לקראת סוף 1943, אבל בכל הזמן הזה הושמדו במחנה טרבלינקה 870 אלף יהודים, תוך כדי תיכנון וביצוע מדוקים ללא תקרים.

מכאן עבר פסק הדין לתאר את המסע אל המות כפי שהשמיעו הניצולים המעטים שהעידו במשפט. כמו כן מוצאים בהכרעת הדין ציטוטים ועדויות משל אותם ניצולים אשר הלכו לעולמם אולם העדויות שלהם נתקבלו כקבילות במשפט.

השמש זרחה והשוחט שחט

פסק הדין מתאר להלן את מעשיהם של עובדי הכפיה במחנות, תוך ציון העובדה שהללו לא סייעו חלילה כפעולות ההשמדה אולם הוטל עליהם לבצע עבודות סיוע סביב מנגנוני ההשמדה הללו. מתי מעט חוזרו מגיא הטבחה הזה מטרבלינקה כאשר הם עדין נושאים בנפשם המכתם אם אשר עברו שם בדי לספר האת לעולם. כיצד גזרו הגרמנים שמר על העם היהודי וכיצד ביצעו את המזם זה

תוך כדי תכנון וביצוע מדוייקים ללא תקרים הושמדו במחנה טרבלינקה 870,000 יהודים

כל התהליך הזה של ההשמדה נמשך כשעתיים בכל פעם, כאשר מאות האלפים הובלו אל תאי הגזים בשביל אשר כונה בפיהם "הדרך לשמים".

אולם, כשנבדו המשלוחים ולא יכלו לעמוד בקצב ההשמדה, נבנו תא גזים נוסף בטרבלינקה. על הפעלת שני תאי הגז הנוסף נאמי בשם שמרוש אשר לצידו עמדו שני אוקראינים ניקולאי ואיוואן. זה האחרון עשה מלאכתו בראותה יתירה ואכזריות רבה. הוי אליהו רוזנברג שעבר ביקרו תאי הגזים הדיד וסיפר כי כיצד הפעילו השניים הללו את מנוע הגזים. כאשר הוכנס לתא משלוח רצו למנוע את הפחדים הישב ספר הער, ואף הבאנו חול כדי לאטום הכל סדק. משסגרנו את הדלת ועיטרנו את החול הזה הוכנסה הנסת הנגז הכאשר הנמלא הנו הנוהלוני לשמוע בכי וצעקות אימים, ועקות של שמות ילדים ואנשים – "אמא, אמא, שמע ישראל". כעבור 20 רגע השתתק הכל וכשנפתחה הדלת הייתי רואה בחורים צעירים שוכבים על גופות של אחרים, ובעינים התמלא עשן כחלחל מן הדא. הם מתו מחנק נוראי, רכים מהם בעמידה, וכאשר נפתח הדא נפלו ועליהו ועליהו היה למשוך אותם להשליך אותם למטה. בדרך כלל היינו שני אנשים לוקחים גוויה אחת, אבל מאשר בער להם לנאצים לקח כל אחד מאתנו גוויה ומדיר למטה.

כך נישאו הקרבנות מיוסרים ומושפלים בחייהם ובמותם באלונות אל מדרום העגל שהכנו בעוד מעט נאמר בפסק הדין תוך כדי ציטוט מ"עיר הדרגה" של ביאליק: "השמש זרחה, השיבה פרחה והשוחט שחט".

מעשי הזוועה של איוואן

כאן עבר פסק הדין לתאר את מעשי הזוועה שביצע איוואן האיום בטרבלינקה, ומצוטטים דברים מפי העדים הניצולים הזעה לו להיחשת ולהתעלל בקרבנותיו, היה מכה מכות רצח, מציא את הגוויות ומסתכל עליהן. איוואן אמר למישהו מעובדי הכפיה היהודים שיקרים מגע מיני עם אשה מתה. הוא היה מסתכל בתאוותה בעת עקידת עיניים, בדיוות יודיים והיה יצור שלא מן הפלגמה הזה. יום אחד בא האשמראי הזה איוואן עם מקרחה וקרח באחוריו של אחד מהקרבנות, כאומרה, אם תצעק אני יזרה בך. איוואן היה מפי-משחיה בטרבלינקה.

הוא לא היה חייב לעשות מה שעשה, אבל התענג מכך שהוא מתעלל בחיים ובמתים. הוא נהנה כשהיה פוחה את המתג כדי להחזיר את הגזים לתא ההשמדה. לא בבדי כינו אותו איוואן האיום.

בקרב המובלים למחנה טרבלינקה היו מעטים שהצלו מחשמנות על הטלטות משם אבל הסיסיים היו קלושים מאד. רק בודדים הצליחו אכן לברוח חלק מהם נתפסו על ידי כפריים בסביבה וחוחזר למחנה. במקרה אחד, נצץ יהודי מעובדי הכפיה סכין בגבו של משקר נאצי במעבה הערב – ומיד רוצצו את גולגלותו ורצחו כל אלה שהיו במקום. מעוריות נוספות עולה שהיו עוד נסיונות לסכן את הייתם.

ב-2.8.43 פרץ המרד במחנה טרבלינקה, מרד שתוכנן היטב על ידי כ-60–70 מעובדי הכפיה במחנה, אבל בסופו של דבר נכשל כמעט לחלוטין. המרידה תוכננה לשעת אחר הצהריים, במגמה להשתלט על המחנה כולו. אולם קרתה תקלה ובכוחם הספיקו להציא את הנשק מהמחסן, כפי שתוכנן, נשמע כמה יריות . החלה בריחה המונית ומייד תפתחו השומרים במרדף וביריות אחרי הנמלטים. רבים נתרגו במחנה הקרבות, ורק כמחצית כ-150 איש הצליחו להתחמק, אולם רבים מהם הוסגרו לאחר מכן על ידי האוכלוסיה המקומית ורק 50 – 60 הצליחו להתחמק ולהמלט מהמחנה.

בין הניצולים עברה שמועה כי גם איוואן גרוזני האיום נהרג במהלך המרד, אולם, לדברי פסק הדין , התברדה שמועה. זו כמוסעת ולא נכונה. השופטים מנתחים בהכרעת הדין סיפורים ועדויות משל אותם ניצולים אשר הלכו לעולמם אולם העדויות שלהם נתקבלו כקבילות במשפט.

איוואן לא נהרג במרד

אחרי הפסקת הנמריים המשיך השופט צבי טל לקרוא מהכרעת הדין. כאן עוברים השופטים בתיאור מפורט את אשר אירע במרד בטרבלינקה, תוך שהם מנתחים את הגירסאות שהושמעו בשלבים מוקדמים על ידי כמה מן הניצולים,לפיהן נהרג איוואן דמיאניוק במהלך המרד. על פי גירסאות אלה הקרש אל איוואן כאשר עובדי הכפיה היהודיים שהתמרדו ניסו להשתלט על התנורים.

באחת הגירסאות אף נאמר שבאותה מרידה נהרגו בסמוך הנורמנים שהיו שם הנוהים לא הנגם. אולם, ציינו השופטים בהכרעת הדין, הנבדר מאחר יותר כי אף גרמני לא נהרג שם וכי לא אירע דבר לאחי הגזים באותה מרידה. מסתבר שהגירסאות הללו הין מבוססות על שמועות בלבד, שמועות שאותם ניצולים שמחו לקבלן כעובדה. אין כל יסוד לגירסאות בדבר הריגתו של איוואן במהלך המרד, קבעו השופטים. "משקבענו כי הוא לא נהרג – הטעינו – נופלת גם הטענה כי הנאשם שלפנינו אינו יכול להיות איוואן האיום מטרבלינקה".

האליבי – נדחה

כאן קרא השופט לל תקציר מתוך פרק ארוך ומפורט המתייחס לאליבי שהועלה דמיאניוק במשפטו. על פי גירסתו, הוא שהה בין השנים 18 חודשים במחנה הולם, לאחר שנישבה על ידי הגרמנים בעת שנלחם לצד הצבא הארם בטלחמת העולם השניה. גירסה זו צריכה לסתור את הטענה שבאותם חודשים שהה במחנה טרבלינקה, בטענת התביעה, וביצע שם את המעשים המוזאים המיוחסים לו. אולם גם כאן ניתנו השופטים אמת לאחת

אין יסוד לגירסאות השונות לפיהן נהרג איוואן במהלך המרד במחנה טרבלינקה. כשקבענו כי הוא לא נהרג, נופלת גם הטענה כי הנאשם שלפנינו אינו יכול להיות איוואן האיום

את טענותיו של הנאשם, ואת גירסת התביעה, ומצאו כי אין שחר לאליבי זה שהעלה דמיאניוק.

הכרעת הדין קובעת, כי טענת אליבי עשויה לשמש כחרב פיפיות, שהרי אם נופלת הטענה הזו – יש בה כדי לחזק את טענות התביעה ומי שטוען לאליבי ונמצא כזב – גם אז הוא מחזק בכך את הראיות נגדו.

פסק הדין מציין,כי בשני המשפטים שנערכו לדמאניוק בארה"ב, האחד כאשר הוא ביקש להתאזרח והשני מאוחר יותר בבקשת השלטונות לגירושו, הוא

האמור לעיל מביא אותנו שלא להאמין בעדות הנאשם, שלא נתמכת בשום ראיה אחרת, כי הוא שהה 18 חודש במחנה הלם

מכאן עוברת הכרעת הדין,לנתח את עדותו של אשר הדרן, שלדברי השופט מצויה בעדותו ראיה המעריכה בדיוקאות על הריצנו של איוואן גרוזני מבל וכל. ראיה נוספת נמצאה בעדותו של אניצ'נקו לפיה הסתבר כי איוואן גרוזני שרד גם אחרי המרד, היה בסוביבור ומשם המשיך למחנות ריכוז אחרים. בסיכום פרק זה, אומרים השופטים, כי אין כל יסוד לגירסאות על דבר הריגתו של איוואן בעת המרד. משקבעו השופטים כי איוואן האיום לא נהרג בטרבלינקה נופלת, לדברי השופטים, הטענה כי הנאשם אינו יכול להיות איוואן האיום שנהרג בטרבלינקה. וכך על בית המשפט לקבוע אם הנאשם הוא אכן איוואן האיום.

מיסמך טרוניקי – אותנטי

בית המשפט רואה את עיקר הראיות בעדויות ובהודעות של העדים שהצביעו או שלא הצביעו על תצלומי הנאשם כפי שסוכר לתם מטרבלינקה. בצד ראיות אלה הקרש חלק חשוב של המשפט, אחר השופט טל, למסמך הקרוי "מסמך פרוניקי" (ת-149). התביעה רואה מסמך זה כאותנטי, המוכיח כי הנאשם שירת בכוחות העזר של הס.ס. כאמור בחוברת ההשמדה, ואילו הנגנה רואה בו זיוף מבוייש מעשי ידי הק.ג.ב. כן הקרש חלק חשוב של המשפט לטענה של הנאשם "המקום אחר הייתי", טענה הידועה כאליבי.

הנאשם טוען, ותוסיף השופט טל, כי בכל תקופת קיומו של מחנה ההשמדה בטרבלינקה היה הוא עצמו בשבי הגרמנים במחנה השבויים בחלם. הוכחת טענה זו אפילו רק בסידה המעוזרת ספק סביר באשמת הנאשם, יש בה כדי לזכותו. ואילו הפרכת טענה זו אי מתיתה יש בה לחזק את הראיות של התביעה.

בית המשפט, מעניים השופט טל, הלך לפי סדר חשיבות הראיות מניתחת ראיות הזיהוי דרך מסמך פרוניקי ועד לטענה האליבי ושאר טענות.

כאן עובר השופט לנתח את טענת האליבי של הנאשם. הנאשם בהגנתו טען כי לא זז בלבד שהעדים מעיד בזיהוי אלא שבאותה שעה העדים כביכול ראו אותו בטרבלינקה, במקום אחר היה.

גירסת הנאשם טוען כי בזמן שאיוואן האיום עשה את מעשיו הנראים בטרבלינקה, היה הנאשם עצמו בשבי הגרמנים בפולין, במחנה שבוי מלחמה הנקרא חלם או חולם.

עיקר טענת האליבי מתמקדת בפרק הזמן שהנאשם טוען כי שהה במחנה השבויים בחלם. לפי טענתו ולפי מדרי המחנים שהוא מציע מקביל זמן שהוחזק בחלם לזמן מעילותו של איוואן האיום בטרבלינקה. על טענה זו לא הגישה התנגנה כל ראיה פרט לעדות הנאשם עצמו. לפיכך כל טענת האליבי תלויה במהימנות של הנאשם ובשאלה האם עלה בידו לעורר ספק סביר שהוא אכן שהה בחלם כל אותו פרק זמן רלוונטי. התביעה תוקפת את עדות האליבי של הנאשם הן מצד עצמה הן מצד המיבנה הוויכוחי. מצד עצמה על אי סבירותה, על רלות הפרטים וריבוי הגירסאות והסתירות הפנימיות בה. הן מהיבנה הוויכוחי הבאאה התביעה הראיה אשר לדעתה מפריכות את טענת האליבי, ועיקרה כי אם שהה הנאשם בחלם 18 חודש כי אז לא יכול היה סמוך לכך לפטוק בגרוש את הריבויה המוקראינית ולא את צבא הלאומב בחיבורג כי צבאות אלה באו לעולם זמן רב לאחר מכן. גם בית המשפט בחן את גירסת האליבי של הנאשם ואת הסיבה ההיסטורי. בית המשפט אומר כי גירסה נכונה בין היתר בסבירותה בהיקדר סתירות בה ובהתאמה לזמנה ולמקומה. ייאמר מיד, שאין לוקוף כל סתירה וכל אי דיוק חוזר זכרון. טבעי הדבר שברכות העדים מתחלפים לאדם סדרי זמנים וסדרי מאורעות וזאת סוגה בין מוקדם למאוחר. כן סוגה אדם באמרן פרקי זמן שונים בעברו. ואולם בגירסות הנאשם ישנן סתירות ותוצאים ללמד מעט או הרבה על הרקשת אשם ובאלה ניכר ששינויי הגירסאות המתחלפות לא באו בשגגה מחמת שיני הזמן אלא ביוזעין ומחמת מצוקה.

גירסת הנאשם

כאן עבר בית המשפט לנתח את גירסת הנאשם. לפי התביעה הגיע הנאשם לחלם טרוניקי לא יותר מ-19 באפריל 1942 ולאחר מכן ביצע הנאשם את הפשעים המיוחסים לו בטרבלינקה מאוקטובר 1942 ועד לסיום תהליך ההשמדה בטרבלינקה בסתו 1943. ביתתיים שוחה פרק זמן מסויים בסביבות מ-27 במרס 1943 .

בעדותו אומר הנאשם כי למחנה חלם הובא בסתו ושהה שם כ-18 חודש. הסבריים עברו מעבר ועד לילה. רוב הזמן, החל מאביב 1943, הועסק הנאשם בסריית קבול. העבודה היתה מפרכת ביותר, צריכו לא הוסקו, הרעב והמחלות והקור עשו שמות בקרב השבויים אלפים אלפים מתו וגוויותיהם פנו דבר יום ביומו. הנאשם היה מוכן למקור את נפשו בעד להם ובשרו כחש על עצמותיו. לא נותר בו אלא עור ועצמות.

הנגה בארה"ב עמר הנאשם בפני שני משפטים. בעדותו המוקדמת ב-1970 אומר הנאשם כי הגיע רק בשני מחנות בפולין. הראשון הכנו את הסני אינו זכר. הנאשם מאמר לא נתן הסבר כל ממש לסכרתו. עד

הראיה העיקרית נגד הנאשם אינה מסמך טרוניקי אלא עדויות המתבטאות של הניצולים

השופטים הסיקו מהכרעת הדין, כי הראיה העיקרית נגד הנאשם אינה במסמך טרוניקי, אלא על ידי עדויות המוסמכות של הניצולים המזהות את הנסים הנאשם. הסניגור מיכאל שקד הטעה כי במסמך טרוניקי הוא הנה לדעתו, אחרי בדיקתו של הנאשם לדעתו, כי אין הנאשם הוא אותו איוואן גרוזני מטרבלינקה.

בית המשפט עורר, כי מבחינה בעדויות שירות של מחנה הלכה למעשה, אי שלא נרשמו הנכות למקומות כגון חדר לא יתכן מדוע לא ניתנו במחנה כשלהו. נוסף לכך תמיד בהשמה, כי מכל מסמכי טרוניקי לסוגיהם הוכמנים לתקופה כמדוע.

לעיכך אין לקבל את גירסת הסניגוריה, כי בעוד אחר מראיות הזיהוי הסתמכו בהשמה ניתן לבסס טיעונים הכלולים בכתב האישום.

לשון בפושעי זיהוי

בית המשפט כבר דחה את טענתו של עו"ד שפטל לגבי הליכי הזיהוי שנעשה בהמלומין של הנאשם על ידי הניצולים המוכנים. מכל מקום בהליכים אלו פנמים רבים יותר לא היה את הסכנה לעיוות הדין. כן טען, כי עדים רבים הכו אחרי הנאשם בטרבלינקה בעקלומבר מאשר בחלם שם הוא אחר מאשר לגבי כ מאי יותר.

אולם, הבהיר בית המשפט, גם ללא ראיות מרעיות מודיעיקה ניתן לזהות בבירור את הנתונה כשבמסמך טרוניקי מזהה לזיהוי של הנאשם. ניתן לקבוע, ואת הנדרשים הם הבאים בעדות עדים, הלכה, שהבלום שבעדות עדיהיקר הוא כי יכול היה להגיע לזהם וכן את המעוד המאמר מחוד על כי הבירור המשפט המתוחה של הנאשם. אבל גם אם ניתן לאמרם זה חוסן המופסימלי עבור בחלם, מכל מקום לא יכול הכן מה לקבוד את מעבר פיגוי מהנה חלם בארה"ב. וגם זה נתר פגר של כ-10 חודשים עד שהזיהוי המקראיות הזה לתחתרון בנרן.

לשון בפושעי מרוניקי

הכרעת הדין מדגישה להלן לעבדת הנאשם ומביקורת כי מסמך מרוניקי הוא יחיד במינו, כי זיוף מסמכים מצד הקג.ב. הבי לא היה קיים בכלל במציאות הרפובית דאז. אלא לסמלתן הרשמים, נמצאו בכסף הדין, הפקד לתביעה 8 תעודות נוסכות הנוגות בצורתן ודומות מתוכנן למסמך מרוניקי הקרוי ת- 149 בשפטם זה.

שקוט הנוסכות המוסכות נמצאו על ידי השלטונות המבריחים בקשרות בסוד של מסרד הזוון הישראלי, ותובאו על ידי הרלוונטי מרמנר הנמר המצוי בקשר הדוק עם הרבלה. הנוגה המוגדרת בפעולה שאלה הם דיוכיב וכי לא ניתן לגלות את דיוקי הק.ג.ב. המיזמן בפעולה בגר אלה.

בית המשפט קבע, כי הנוסכות הנוגות שהוגשו הן הוא כה מדוקר על שמוכנה לא יהגיע בדיוק אינה מתקבלת על הדעת. שהרי כל כך גישה זו ניתן לטעון כך לגבי כל מעבר נוגה. בכל מקום, קבע בית המשפט, הפרטים הנוגים, הכם פרטים בזהים ועוד – כפי המופיעים בתעודה מרוניקי – מתאימים לגלה של הנאשם דבאמרים, ומהם יוצא עצמו ניכה לטעון למעוך במחלך המשפט לאי הנוגה ביכרת בבמת ובכמה פרטים הה לזה, עם גלקה שבל בבו בבן עדים ודר. אולם במהלך המשפט שינה הוא את גירסתו בנוגה אלה הנוגה.

בסכ הדין בחנה את הנוגה הנוגות שהוגשו סביב מסמך מרוניקי. והנוכחים מציינים כי הנוגה מאר מעוזהה לגבי כי מעבר מרוניקי. הנוכחים מציינים כי הנוגה מאר ענינים בזהים ועוד – כפי המופיעים בזהים ועוד – כפי המופיעים בתעודה מרוניקי – מתאימים לגלה של הנאשם דבא

הלוח הכללי | ידיעות אחרונות | הלוח הנפוץ ביותר | דבר ראשון בבוקר

דירות

וילות ובתים

● באבן יהודה למכירה/ להשכרה בית חצי דונם 03-478974 בערב (12849)

● בשלולת בית דו קומתי מחדר +חצר 5 חדרים 590,000 859-74592 059-78896 (27258)

● קטנר ½4, מסדר בחדרי שינה משכרדין 03-476284 (24279)

● בשמשה ויילה ½4, מרפס חצי דונם. 03-5613878 5350,000 (28223)

● קטנר נשמים מרכז ושמש בחלקן לחלוקה בערב 03-844891 (15899)

● קטנר ישראל 6 חדרים+ ביתן משכרדין 03-474660 (15846)

● בערבה שטר 195/480 מיקום מצוין 052-451458 (14478)

בגאות אנקות, שיכון דן, במבצע! פנטהאוז אחוזון+ שטרות, וקטנר אחוזון. בהשלומים! מחוה בשבת 03-473521 (14210)

ח"א-ש"ן

דירות למכירה

כולם זכאים להלוואה. הלוואות לזכאי משרד השיכון, לזוגות צעירים, לעולים חדשים. תעודות זכאות, הלוואות משלימות, הלוואות לשיפוצים. בנק עמותות ומומחים למשכנתאות. לערים: תל-אביב רח' החשמונאים 123, 03-5614081-9 חולון, שד' קוגל 25, 03-881471-2 בת"ים, שד' העצמאות 64, 03-587924. רמת-גן, רח' ביאליק 12, 03-721644 מחרוזות, רח' חובבי-ציון 29, 03-900345-6 (7925)

דירות למכירה 4 חדרים ויותר

● בשכונת ביתר מרכז ושמש בחלקן לחלוקה בערב 03-844891 (15899)

● שמור ישראל 6 חדרים+ ביתן משכרדין 03-474660 (15846)

● בעבר הירקון 195/480 מיקום מצוין 052-451458 (14478)

ן

דירות למכירה 4 חדרים ויותר

● בשדרות בן-גוריון מאוד יפה דירת 4 חדרים ושרות, מסדרים בגמר, תנאי תשלום מצויינים. אפשרות לבטחונות עקיפה 9663565 (27506)

● ביישוב 96 כ"מ, נוסה לשמיע. קיר, מעלית. 03-344770 (27005)

● בשדרות 4, מסאבה בגמר שקט. נוף 5170,000 03-9201386 (24590)

● בפרת 4 בנין שקיל ישראלי +חצר כשרב 03-9341531 (16613)

● בגבעת הברזלים 4+ גג לא בנוי 03-5322669 דולר 120,000 (14317)

בכפר-גנים 4 מפואדות ושקטה מיידי! 03-9343723 (13967) 03-9246515

● בפתרון בתחנה 5 אפשרות +גג +מסבנה +מיידי-יפו 03-913198 (13957)

● בגבעתיים בבניה 4 +גג +נוף 03-752694 03-7526619 165,000 (8622)

● בפתרון בפרס 5 חדרים בבניה יפיפיה כניסה 6 חדרים, מסדרים 03-905580 (16734)

● בגבעת-שרת, בקטל 3½ +½ +מרפסות, קושקשת, קיר, כלי 03-727095 (7577)

● בשדרות שולמיתיקן 4 חדרים, קיר, חיות, חניה מרכזית 03-219548 (11115)

● בשדרות 4+ גג קיר+ מעלית+ שלמן מרכזי 03-798519 (9)

● בשדרות הבנה 4 +מעלית דיר 03-6826663 (9897)

● בפתרון 4 חדרים ומסדרון 03-310699 (9699)

● בגבעת-שרת בין ושש מיוחד דירות 4, 5 חדרים, דירות גן מרפסת גן מרכז מסחרי מכון א"ה 36.00 18.00 ה' 00.00 12.30 03-357191 "אפריקה-ישראל" להשקעה" 03-658281 (7877)

● לכבירה דירת 5 חדרים קומה שביה +גג, שחם 8 דונם מחלה בחום 358714 בערב 499244 לשלה (4865)

● בשדרות 4 מרוחים ושקטים +מעלית +נוף +אנלר-הסכלוך 03-758121 (4185)

● בשדרות דירת גן 4 קיר שרותים מיידים 03-862139 (4619)

● 4 חדרים מסאבה שרותים כשלים משקשה 03-391134 (284)

● בחולון בבניה 4+ מעלית דירה בקומה מסאבה. 03-882462 (9898)

● בחולון-הרצליה, 4 חדר +מ"א המחירה. 95,000 ולא 03-5835234 (11028)

דירות למכירה 3½-3 חדרים

● בשדרות 3½ חדרים 120 מ"ר מסאבה ק"מ, חניה חמשמרת 115,000 דולר 03-775342 (28541)

● בגבעתיים המעיין המרי, 3, מ"ר 03-317567 8107,000 (27942)

● בשדרות 3½ משקשה גדולה +מגבלה, אחוזה קיר, מיזוג בחמצר. 03-7515523 (14446)

● בגבעתיים 3 מסדרות ק"ב חניה 03-313866 (14285) 80,000

● מרכז, חולון, 3 לקשרים +מעלית +חניה+ המשמח 03-8462341 (14080)

● בשדרות 3 חדר אחרון קיר +מעלית 03-7476314 (14004)

● בגבעתיים, כוכבים, 3 ק"ב חניה, מסדרות 03-7315182 03-7517057 (13944) הבנין 03-842199

● 3 חדרים יפה מ+ מרפסת ק"ב מרכז 03-696244 (8056)

● בפתרון הבנה 3 חדרים מסדרות קיר מרכזי 03-772380 (31)

● בחולון בעיקרים 3 ק"ב מסדרות, מיידי 03-917285 03-915837 (27119)

● בגבעת-שרת בחוב הגליל 4, 3 חדרים 146 מ"ר דירות גן מרפסות. מרכז מסחרי מכון א"ה 18.00 ה' 00.00 12.30 03-357191 "אפריקה ישראל" להשקעה" 03-658281 (7877)

● 3 בשדרות בחיפה בחוב קליה קיר 03-777957 (4877)

● בשדרות בבאיאלה 3½ מסדרות מ"א, חלוקות חניה ע"ש 03-7527055 (3328)

דירות למכירה 2½-2 חדרים

● 2½ בחיפה +מרפסת ק"ב מרכזית 03-3792226 (24354)

● בשדרות 2½ מרוחים שקטים בחוב 03-815806 מיידי 58,000 (14116)

● בשדרות 2 ולא 03-9244846 (לא משמש (8898)

● מיוחדים, קיר 2½, ½, מיזוג שמה 03-767271 79,800. (7308) 03-761937

● בשדרות 2 +מעבדה חיבור ל"ג 03-768026 65,000 (4955)

● ב"ג 2½ מרוחים גדולים +מרפסת מרכזי מיזוג 03-5708156 (4188)

● 2½ בבנל ר"ג בשרבוק מיזוג מרפס גדול 03-464204 (3761)

דירות למכירה 1½-1 חדרים

● חדר ק"ב בבר-בוק מרפס חניה מאוד 03-948449 03-395326 (6700)

שונות

דירות למכירה 4 חדרים ויותר

● בחולון בבניה 4 חדרים מרפסת מסאבה +חניה מיזוג מיזוגים 03-5404365 (30186)

דירות למכירה 1½-1 חדרים

● בבנים מול בים 1.5 מרוחות, שמשה 23,000 דולר מסאבה 14,000 דולר משכנתא 03-5523676 (8362) 03-860534

דרום

דירה למכירה 4 חדרים ויותר

● בבאר-שבע 4 מרוחות שקט +מגן, חניה 03-449036 597,000 (13148)

● לעמקי הלמה בגבעת-שרת 4 חדרים לבניה מיידית 03-990136 (12821)

● בראשל"צ, רח' אבן-גבירול, 3 חדרים מסודרת, שרותים כשלים+ חדר אחרון, מרוחק מאוד 9646714 (27486)

● בראשל"צ משקשה 3 ק"ב רח' כשלים+ מגן מסודר בשמחה 03-9644652 (13987)

● בחולון 4, ק"א מרכזי ושקט +מעלית 052-82814 052-88253 (14279)

● בבת-ים גג 4 חדרים 3 קב מעלית מסודרת+ תשמחה 052-447265 (12869)

● בראשל"צ 4+ מ"א +חניה מיזוגי מיזוגים 03-9649280 96,000 (9457)

● בראשל"צ 5 חדרים ק"ב מסודרת+ תשמחה מרוחה 03-9646461 (9713)

● בראשון-לציון 4 ק"ב מרכז הבנבר, יפיפיה. 03-3492667 (7366)

● בהרצליה הדרומה, 4, משקשה, 3 ב"א, 108,000 052-8788 (6523)

● בהרצליה 4 גדולה ויפיפיה בשמש שלמן משקשה 052-335652 (6862)

● בהרצליה 4 ק"ב 6 חדרים מרכזי מיזוגים 052-84529 (4779)

● בהרצליה, בחוב-ביבוס 5, חדרים, שרותים כשלים. מיידי 052-87238-9 5135,000 (4694)

● לרמת-גן בהרצליה 5, מסודרת ק"ב 052-574745 5130,000 (9734)

● ברמת-השרון 4 מסודרת ק"ב בשמחה מיידי 03-492619 (22558)

● בחולון בבניה מיידי דירת דופלקס 5 חדרים בבניה מסודרים חדש שמחה אל רב. מקום 03-283341 12/88 (22243)

דירות למכירה 3½-3 חדרים

● בהרצליה בבניה 3 חדרים ק"א משקשה+ חניה 052-8255 (26085)

● בהרצליה בחוב 3½ משקשה+ עליה+ חניה חדרים 03-542744 (13981)

חולון-בת"ים

דירות למכירה 4 חדרים ויותר

● בשדרות 4+ גג קיר+ מעלית+ שלמן מרכזי 03-798519 (9)

● בשדרות הבנה 4 +מעלית דיר 03-6826663 (9897)

● בפתרון 4 חדרים ומסדרון 03-310699 (9699)

● בגבעת-שרת בין ושש מיוחד דירות 4, 5 חדרים, דירות גן מרפסת גן מרכז מסחרי מכון א"ה 18.00 ה' 00.00 12.30 03-357191 "אפריקה ישראל" להשקעה" 03-658281 (7877)

● בשדרות בחיפה בחוב קליה קיר 03-777957 (4877)

● בשדרות בבאיאלה 3½ מסדרות מ"א, חלוקות חניה ע"ש 03-7527055 (3328)

דירות למכירה 2½-2 חדרים

● ב"ג 2½ +מרפסת ק"ב מרכזית 03-3792226 (24354)

● בשדרות 2½ מרוחים שקטים בחוב 03-815806 מיידי 58,000 (14116)

● בשדרות 2 ולא 03-9244846 (לא משמש (8898)

● מיוחדים, קיר 2½, ½, מיזוג שמה 03-767271 79,800. (7308) 03-761937

● בשדרות 2 +מעבדה חיבור ל"ג 03-768026 65,000 (4955)

● ב"ג 2½ מרוחים גדולים +מרפסת מרכזי מיזוגים 03-5708156 (4188)

● 2½ בבנל ר"ג בשרבוק מיזוגים מרפס גדול 03-464204 (3761)

דירות למכירה 1½-1 חדרים

● חדר ק"ב בבר-בוק מרפס חניה מאוד 03-948449 03-395326 (6700)

שונות

דירות למכירה 4 חדרים ויותר

כולם זכאים להלוואה. הלוואות לזכאי משרד השיכון, לזוגות צעירים, לעולים חדשים. תעודות זכאות, הלוואות משלימות, הלוואות לשיפוצים. בנק עמותות ומומחים למשכנתאות. לערים: תל-אביב רח' החשמונאים 123, 03-5614081-9 חולון, שד' קוגל 25, 03-881471-2 בת"ים, שד' העצמאות 64, 03-587924. רמת-גן, רח' ביאליק 12, 03-721644 מחרוזות, רח' חובבי-ציון 29, 03-900345-6 (7925)

דירות למכירה 4 חדרים ויותר

● בגבעת-שרת בחוב הגליל 4, 3 חדרים 146 מ"ר דירות גן מרפסות. מרכז מסחרי מכון א"ה 18.00 ה' 00.00 12.30 03-357191 "אפריקה ישראל" להשקעה" 03-658281 (7877)

● בשדרות בחיפה בחוב קליה קיר 03-777957 (4877)

● בשדרות בבאיאלה 3½ מסדרות מ"א, חלוקות חניה ע"ש 03-7527055 (3328)

דירות למכירה 2½-2 חדרים

● ב"ג 2½ +מרפסת ק"ב מרכזית 03-3792226 (24354)

● בשדרות 2½ מרוחים שקטים בחוב 03-815806 מיידי 58,000 (14116)

● בשדרות 2 ולא 03-9244846 (לא משמש (8898)

● מיוחדים, קיר 2½, ½, מיזוג שמה 03-767271 79,800. (7308) 03-761937

● בשדרות 2 +מעבדה חיבור ל"ג 03-768026 65,000 (4955)

● ב"ג 2½ מרוחים גדולים +מרפסת מרכזי מיזוגים 03-5708156 (4188)

● 2½ בבנל ר"ג בשרבוק מיזוגים מרפס גדול 03-464204 (3761)

דירות למכירה 1½-1 חדרים

● חדר ק"ב בבר-בוק מרפס חניה מאוד 03-948449 03-395326 (6700)

שונות

דירות למכירה 4 חדרים ויותר

כולם זכאים להלוואה. הלוואות לזכאי משרד השיכון, לזוגות צעירים, לעולים חדשים. תעודות זכאות, הלוואות משלימות, הלוואות לשיפוצים. בנק עמותות ומומחים למשכנתאות. לערים: הרצליה, רח' טוקולוב 11, 052-84354 נתניה, רח' חוניה 16, 053-337523-4 רח' פלמון, 06-324224 (2949)

דירות למכירה 4 חדרים ויותר

● בחולון בבניה 4 חדרים מרפסת מסאבה +חניה מיזוגים 03-5404365 (30186)

דירות למכירה 2½-2 חדרים

● בבנים מול בים 1.5 מרוחות, שמשה 23,000 דולר מסאבה 14,000 דולר משכנתא 03-5523676 (8362) 03-860534

דרום

דירה למכירה 4 חדרים ויותר

● בבאר-שבע 4 מרוחות שקט +מגן, חניה 03-449036 597,000 (13148)

● לעמקי הלמה בגבעת-שרת 4 חדרים לבניה מיידית 03-990136 (12821)

● בראשל"צ, רח' אבן-גבירול, 3 חדרים מסודרת, שרותים כשלים+ חדר אחרון, מרוחק מאוד 9646714 (27486)

● בראשל"צ משקשה 3 ק"ב רח' כשלים+ מגן מסודר בשמחה 03-9644652 (13987)

● בראשל"צ 4 חדרים ק"ב חדרת מרוחה+ מעליות, שרותים כשלים+ חדר אחרון, מרוחק מאוד 9646714 (27486)

● בראשל"צ 4 חדרים ק"ב חדרת מרוחה+ מעליות, שרותים כשלים+ חדר אחרון, מרוחק מאוד 9646714 (27486)

● בראשל"צ בבנים 2½ חדרים מרוחה+ מעליות, שרותים כשלים+ חדר אחרון, מרוחק מאוד 9646714 (27486)

● בראשל"צ 4 חדרים ק"ב חדרת מרוחה+ מעליות, שרותים כשלים+ חדר אחרון, מרוחק מאוד 9646714 (27486)

● בראשל"צ בבנים 2½ חדרים

פנסיונרים

● מבטיחה עד 55 לעבודה בגמלאי מדקדק בשעות 12.00 בצהרים עד 8.00 בערב +יום ו' עד חצי היום ידיעה ראשונה הכי יקרה 1 ת"א 03-5181428 לפנות לליבור (6456)

● לחפעל לייצור וכיסיסים מלאכותיים בתל-אביב דרושים מנהלים לחצי יום עבודה לחלקאי 8.00-10.00 רק בין (6344)

שליחים

● "3000 ש"ח ויותר לבעל קטנוע המתמצא בת"א 03-7528134 (7823)

● "לאבטיון כוחות ראשית" דרוש שליח עם רישיון לחסמה, הוצאת מכתבים 03-3066446 (6522)

● בעד לחני בבא לחלולות על אחריות ב"מ 6000 עד 14.00, 500 ש"ח 03-299297 (6394)

● לחברת ביטוח גדולה בת"א נדרש שליח לעבודה קבועה. 03-372834, 03-382140, 03-382199 (6366)

● שליח +רישיון לשילוח לחברה בתחומי תל-אביב 03-7512277 (6223)

● שליח מנוסה, ותמה חדרן אחרי מבא מקיון 03-379586 (6123)

מכוניות

● ישירות מהמפיצים אוטו 1987 +מלוגה 1987 +מיצובישי 1987 +יאיזוקה 1987 +מיאנו 127 1987 03-698683, 03-657833 1984 (6118)

● השתנעה אריזה+ רנו 4 +מרצדס מרצדס מגדים מלא+ מרצדס מהבהבים אחורי "רכב ישראלי" 03-8256666 03-825718 (6089)

אאודי

● אאודי 100 מ"ר, 1983, יד ראשונה כל התוספות 03-7322208 (6929)

● אאודי 80 1600 דגם אי מיסלת מצוינת 03-9644156 (6581)

● אאודי 100 1983 ראשונה בנמצא מכון 03-857363 03-857363 (6599)

● אאודי 80 כל הנלווה עם כל התוספות 03-9644511, 857-921284 (6468)

● אאודי 80 CD, 85 אוטומטית, מיסלת, מנוע מקדמי, מוסיפה כל 03-693367 (5109)

● אאודי 80 1985 אוטומטית 03-769600 (4997)

● אאודי 100 ג'יאל אוטומטית אוטומטי חיפה בת"ק 03-599694 (4651)

אוטוביאנקי

● לנוסעים 85 יד שבעה מצוינים לנוסעים 052-51486 03-473361 (5199)

● ביאנקי אל.אקס 84 מסלולית +תוספות רבות 03-9231410, 03-908581 (3043)

אוסטין

● המשתנה לאוסטין הוריזון הכי יקר ויקנו ולמקרקים 112% "שמרים-לי" 03-768011-2 (7065)

אופל

● אסקונה 1300 לוקס 1985 בד' ראל 03-8032225 +מנוע +תוספות, מקרר (6651)

● אסקונה 1300 5 83 דלתות אוט. 03-722790 קלם 38,000 (4669)

● בדפוסה אסקונה מקר 85 יד ראשונה 1300 בד' ראל (G) דגם מאוחר מלאה 18,250 ש"ח 03-752988 (4174)

● אסקונה 1300 אט. אוטומטית 1983 ראשונה מקרר 38,000 קלם +מסוב לשנה סטיישן ואקונקר, בנצב נאלאה 03-731535 (4276)

● קדט 1300 אוטומטית ראשונה +מנוע מיסלת 03-824934 (2706)

● קדט 85 אוטומטית. מנוע. 38,000 ראשונה יפיפה 03-707559 (2684)

● אסקונה 1984 1982+. אוטומטית +מנוע. אוטומטית שמרדנה 052-557835, 03-490683 (6145)

● קדט 1300 אט 1982 מנוע 66,000 +מסוב 03-492735, 03-282996 (6079)

● הנעה מיוחדת קדט 1600 אט. +תוספות 54.990 ש"ח 1988 03-447924, 03-442833 (6014)

אלפא רומיאו

● סטייר 1600 מודל 88 1,800 קלם +תוספות 03-868235 (6987)

אמריקאיות

● שברולט סילברדו 1985 6 צילינדרים יד ראשונה כל התוספות 03-7518914 (6927)

● שברולט בליזר 1980 אוטומטי +מנוע +מלא +גרירה, מצב מעולה (6901) 03-9222574

● אולדסמובילי קטלס מדגם 1980 מעולה מפרטי 052-444484 052-83216 (6892)

● דודג'ראם 74 +מסוב לשנה בנצב נ"ר 03-786683 (6995)

● מוסטנג לבנה-ם 89,000 קלם בטיסי מל' 661027 (6887)

דודג' אריס מכוניות 1983 מצויינות יד ראשונה בעבודה (4932) 03-800066

ב.מ.וו.

● ב.מ.וו 316 מסלי +תוספות מרהיבות ראשונה 03-7326045 03-292185 (4892)

● ב.מ.וו 1983 הדגם הדשה אוטומטי +מנוע, הלוואות משלמים, חייבת להסכים מהיום 03-867019 03-866435 (4692)

● ב.מ.וו 318 I 84 שימוש כל התוספות 03-596111, 03-5516969 (4222)

● ב.מ.וו 316 79 מצב מעולה לנסוע (4057) 03-329685 03-329422

● ב.מ.וו 318 1980 מצויינת (אפשרות הלוואה) 03-858963 (3664)

● ב.מ.וו 1600 1978+ סטיישן שמרה מכונה מעולה (579) 03-394683

ג'יפים

● דודג' צ'רוקי 6, מעולה 8000 דולר 053-612339 053-614684 (6499)

● ג'יפ 81 6 צילינדר מנוע אוטומטי מקסים 03-848555 (6075)

● ג'יפ CG-7 קנה 81 מנוע 6 צילינדר +כל התוספות (6039) 03-581695

דייהטסו

● דייהטסו 1000 1984 דגילת +מנוע 03-254511-2 (6829)

● קרייר אוטומטית, ראשונה פרטית 1986 03-242192 052-653290 (4148)

● שרייר 1984 ראשונה מהבריה שמרה 12,500 המחיר 03-822060 (3769)

● שרטנה D.L 84, מנוע מצוין ראשונה +דיר סיים 03-351768 (3804)

● שרטנה 1300 אוטומטי +מנוע +תוספות ראשונה 35,000 קלם 03-5615696 המחיר. (6187)

וולבו

● 760 85 מצב מצוין 03-776925 (6938) 03-698793

● 240 ג'יאל 1985 51,000 קלם מנוע תוספות 945511 (4594)

● 240 ג'יאל 1983 אוטומטי וכל התוספות 03-854571 (4339)

● סטיישן 1975 9 מקומות 245 מי 03-9241737 1600 (3199)

● דיזל לחסקר 244 1976 +תוספות שמרה 03-9348837, 03-9323118 (1750)

● 240, G.L.E 83, כל התוספות 03-782280 קלם 180,000 (144)

● 244 ג'יאל 82 מנוע דגם כזה שמרה 03-535611 (5142)

● 245, סטיישן 1974 אוטומטי +מנוע שמרה 03-5565004 13,500 (6127)

● סייריר אין חלבו מכונה 1. 1983 240 ג'יאל 2000 כל התוספות 2. 1985 ג'יאל אי 2000 כל התוספות 3. 03-4615696 340 1984 (6099)

● 83 ג'יאל.אי ראשונה כל התוספות שמרה לחשלים 03-673978 (6031)

טלבוט

● טלבוט 1600 אוטומטית 1982 אוטומטי כמעט מסלולית +מנוע תוספות 03-316025 (4966)

● טלבוט סולרה 1600 אוטומטית 1981 מיסלת +הנה כזה בעילה אוטומטית הלוואות משכל המאוחר 03-781898 (4178)

● טלבוט 1600 סולרה 1981 אוטומטית +מנוע +תוספות 03-843627 03-5618885 (6890)

● טלבוט ופייזן 1979 +מסוב, יפה מהבה והסכנה 03-6522218 (6853)

טנדרים

● פולו 504 1983 +מרגה מצב מצוין 03-235968 (6516)

● בדפוסה פולו 404 +מרגה 1978 03-226787 ש"ח 8500 (6469)

● מלקסוגן קפרי 1984 מסוב מצבמנר יד שמרה 03-382142 (6644)

● 404 1979 שמרה 9,500 ש"ח 03-375397 03-359032 הנקרה (4218)

● 404 מכרי 79 מרגה תיקני מכונית יפיפה מלאה לנסיעות 03-684114 (6117)

● לבמרה מנדר דגל' 75 03-810897 (6074) 03-8329695

● מרגה 75 בנצב חדש מסוב אוטוטו 03-8460235 (6878)

● פולו 504 1983 +מרגה ראשונה מקולנה הלוואה 03-7510889 (6855)

מסחריות

● בדפוסה לילבר קלימל 1985 מצויינת +מקר H.M.F 15 מן /מנר הרשאה בערך 03-485317 (6562)

● מרצדס 1983 מצבה שמרה מרגה +מסוב מחיר 03-767440 (6335)

● מרצדס 83 נוסעים מעולה +תוספות +מסוב 03-9611883 03-389089 (7969)

● פיאט פיאט 82 בנצב מצב מצבה מחיר 03-335871 מנוע ל"א (5213)

● מרצדס קטנה 86 לנסיעה בנצב מחיר 03-810666-7 (4902)

● מרצדס 82 השכרה לשעה בדפוסה 03-374419 12,900 ש"ח (4847)

● בדפוסה מרצדס 82 מרגה ריאל +הלוואות 03-859429, 03-885798 (4863)

● שברולט מסחרית מהאחרון מיבוא +כל התוספות 1984 +מנוע +הנה כזה 052-23911 (4704)

● מרצדס 1983 +מסוב ברשיון ראשונה, מרגה מרגה 03-281641 03-5482032 (4609)

● ד"ר 500 1979 מנוע מעולה, מסוב לשנה 03-882836 (4571)

● מרצדס מרגה 1970 מנוע 1982 +הלוואות 4,500.- 03-7515026 03-5562720 (4151)

● פיאט ב"ש 1983 +אריאל +הלוואות 03-333319 ש"ח 13,900 (4128)

● פיאט דוקטר פרטיות 1984 ראשונה +אפשרות הלוואה 03-5741708 (3280)

● מרד סטיס 1980 מצבה עבודה 03-9234646 בית 03-9345389 (2940)

● פיאט פרטיר (1050) +מסוב 1984 שנה מצבה 03-859938 (2685)

● מרד 81 707 בנצב מיד +מסוב לשנה 03-705281 (2651)

● רנו מרשין 1984 בנצב חדש +הלוואות המשלים 03-736286 (2378)

● מרצדס מקר 1984 מרגה מצב מצויין 03-743554 03-372870 (1898)

● בדפוסה מרצדס מסחרי שמרה 1981 אוטומטי +מנוע (6119) 03-9301257

● מרצדס נבן מסחרית יד ראשונה (6088) 03-797965 03-591376 1983

● מרצדס 1983 שנה 50,000 קלם +הלוואות המשלים בנצב מיד (6127) 03-7518285 03-3523548 לחדר

● מולקסוגן אלבר 81 1983 מעולה אפשרות הלוואה 03-7510889 (6047)

מרצדס

● בדפוסה 81 FE 280 שמרה בנצב מעולה +הלוואות 03-868235 (6897)

● בדפוסה 280 1977 אוטומטי +מנוע מסלולית +כל הלוואות ראשונה 03-842791, 03-829861 (6686)

● מרצדס 280 71 מרגה בנצב מיד (5204) 03-335871 שרא

● 280 אט.אי. 1980 אוטומטית +כל התוספות, אפשרות להחלפה. 03-5619984-5 "מכונית ליסקלר" (4193)

● לאמצים לשכירים 190, 1964 אוטרגנית ושמרגה +מסוב (4176) 03-5742272

אוטומטית 200 1987 מכל 5,000 ק"מ מראשונה, חדשה!! 03-484620 03-624797 (2655)

● מרצדס 1976 2500 +אוטומטי שמרה 03-416706 ש"ח 26,500 (6859)

סובארו

● סובארו 1600 מיסלי מדל 10,500 קלא 03-366729 03-366729 (2256)

● סטיישן 1600 87 ראשונה 21,000 קלם מנוע 055-344588 (5123)

בהזדמנות 1300 מראשונה עוף 1983 +מנוע 14,900.- 03-858629 במשרד 03-5030435 (6953)

● בהזדמנות 1300 סטיישן מקר 1983 (6948) 03-842289 +מנוע

● ג'יאל 1600 אוטומטית 1980 +מנוע (6945) 03-3051454 1980

● סובארו 1979, 4 דלתות מרגמנו (6915) 03-308784 +תוספות

● סטיישן 1300 1984 מנוע 726828 (6504) מצויינת ראשונה

● סובארו G.L.S אוטומטי 1600/82 (6988) 03-436792 בערב

● 1300 +מנוע 1982 בנצב מצב (6888) 03-9225921

דודג'

● דודג' ראם 1973 בנצב מצב מכני מסיים 03-729111 (4716)

● שברולט קמרו 1968 תיקון 8 קלם מכני מיידית, אפשרות להחלפה 03-5612354 "מכונית ליסקלר" (4206)

● בדפוסה כיסאות לנסיעות 2500 מקר 1981 מצבה +כל התוספות המשרדיות מול המסלולי ותיקה להחלפה 500 קלם לאחר אוטדול כללי 03-858102 ש"ח 26,000 (4160)

● מרד פרימוס 1979 4 צילינדרים בנצב מעולה 03-762712 (3609)

● פיאט 1979 6 צילינדר המשלים הוצאה מלאה בחלום 03-729670, 03-322798 (2551)

● פיאט 79 מנוע 6 צילינדר, 28,000 ש"ח 03-782209 (6137)

● ליאונס 69 אוטומט 6,200 ש"ח מכונה מסיים 03-7517687 (6057)

אופל

● אסקונה 1300 לוקס 1985 בד' ראל +מנוע +תוספות, מקרר (6651) 03-8032225

● אסקונה 1300 5 83 דלתות אוט. 03-722790 קלם 38,000 (4669)

● בדפוסה אסקונה מקר 85 יד ראשונה 1300 בד' ראל (G) דגם מאוחר מלאה 18,250 ש"ח 03-752988 (4174)

● אסקונה 1300 אט. אוטומטית 1983 ראשונה מקרר 38,000 קלם +מסוב לשנה סטיישן ואקונקר, בנצב נאלאה 03-731535 (4276)

● קדט 1300 אוטומטית 1987 ראשונה +מנוע מיסלת 03-824934 (2706)

● קדט 85 אוטומטית. מנוע. 38,000 ראשונה יפיפה 03-707559 (2684)

● אסקונה 1984 1982+. אוטומטית +מנוע. אוטומטית שמרדנה 052-557835, 03-490683 (6145)

● קדט 1300 אט 1982 מנוע 66,000 +מסוב 03-492735, 03-282996 (6079)

● הנעה מיוחדת קדט 1600 אט. +תוספות 54.990 ש"ח 1988 03-447924, 03-442833 (6014)

אלפא רומיאו

● סטיישן 1600 מדל 88 1,800 קלם +תוספות 03-868235 (6987)

אמריקאיות

● שברולט סילברדו 1985 6 צילינדרים יד ראשונה כל התוספות 03-7518914 (6927)

● שברולט בליזר 1980 אוטומטי +מנוע +מלא +גרירה, מצב מעולה (6901) 03-9222574

● אולדסמובילי קטלס מדגם 1980 מעולה מפרטי 052-444484 052-83216 (6892)

● דודג'ראם 74 +מסוב לשנה בנצב נ"ר 03-786683 (6995)

● מוסטנג לבנה-ם 89,000 קלם בטיסי מל' 661027 (6887)

דודג' אריס מכוניות 1983 מצויינות יד ראשונה בעבודה (4932) 03-800066

ב.מ.וו.

● ב.מ.וו 316 מסלי +תוספות מרהיבות ראשונה 03-7326045 03-292185 (4892)

● ב.מ.וו 1983 הדגם הדשה אוטומטי +מנוע, הלוואות משלמים, חייבת להסכים מהיום 03-867019 03-866435 (4692)

● ב.מ.וו 318 I 84 שימוש כל התוספות 03-596111, 03-5516969 (4222)

● ב.מ.וו 316 79 מצב מעולה לנסוע (4057) 03-329685 03-329422

● ב.מ.וו 318 1980 מצויינת (אפשרות הלוואה) 03-858963 (3664)

● ב.מ.וו 1600 1978+ סטיישן שמרה מכונה מעולה (579) 03-394683

ג'יפים

● ג'יפ CJ-7 1977 מצב מעולה 8000 דולר 053-612339 053-614684 (6499)

● ג'יפ 81 6 צילינדר מנוע אוטומטי מקסים 03-848555 (6075)

● ג'יפ CG-7 קנה 81 מנוע 6 צילינדר +כל התוספות המשרדיות (6039) 03-581695

פורד

● מכונית פורד בנצב מצבה רכב ורש לסיעולים באריזות ולמיקסים 12% ריח' ירושלים 03-768011-2 (7067)

● פיירה 1300, 1985 מסוב לשנה 70000 ק"מ +מנוע, מחיר כ"ס 28,000 ש"ח 03-383881 (6964)

● מרצדס מרגמנו 1973 מנוע לא נוקן בהזדמנות 03-9661167 (6872)

● קדטה 76 1600 אקראל אוטומטי +תוספות נרחבה 03-9327613 (6613)

● אריקה 1300 1983 יבוא רגיל אחד מיסלת, +מרגמנו +ברגים פרטיות בנצב נדרש 03-747162 (6608)

● קדטה אקראל 1974 2000 אוטומטית מצויינת +הערבות 03-523415 (6602)

● קדטה 1600 אוטומטית 1981 +מנוע, מסוב, מאוחרת מוקנה מצבה 03-814996 (6548)

● 1979: קדטה 1600/ אוטומטית שמרה ומסוגלת בהזדמנות 052-912969 (6505)

● מרד קדטה X.L 1975 אוטומטית מיסלת +תוספות 03-374185 (6480)

● בהזדמנות 77 מסוב 10 חודשים מצב מצוין המלאה מרגמנו 03-995567 (4944)

● הנאדם תקנה אוטומטי 1100 1974 מעולה +תוספות 03-858718 (4934)

● מיירה 1988 +מנוע מלהבות המסגל +בעילה +הלבלים 051-617390 052-616615 (4230)

● קדטה X.L 1972 אוטומטית מרגמנו 03-731683 (4179)

● קדטה 1600 אוטומטית 1978 מרגמנו מיסלת מעולה 03-375163 (4154)

● קדטה 1600 1982 שנה מרגמנו בנצב מרגמנו 03-704455 (4377)

● 131 1300 1980 אוטומטית שמרה מרגמנו יפיפה 03-510983 (4375)

● בהזדמנות מיאט 1 1980 מ.ר.מ. אוטומטית, שמרה 03-570078 (4336)

● 127 1983 יד ראשונה +מנוע +מדיר, שמרה 03-314595 (4351)

● 127 4 1979 דלתות מצבה שמרה בהזדמנות 03-9233140 (4195)

● 128 1982 ראשונה מרגמנו בהזדמנות (אפשרות הלוואה) 03-781286 (4181)

● 5/ 1981 127 שלישית שמרה הכנה 051-751761 (4171)

● ריתמו 1982+ 1983 1300 +מנוע, מעולה כרגמנו 03-855319 9,000 (4124)

● 131 1978 1600 סטיישן +מנוע מצב מצבה 052-88260 (4140)

● 127 1979 מרגמנו+ מסוב +מרגמנו שמרה 03-5711217 (4194)

● 127, 1967 /5 1850 ראשונה +הלוואות +מרגמנו 052-535319 (4115)

● 127 סוף 78 גרגמנו מרגמנו 3 דלתות (3165) 03-596356

● אוטו 60 מנוע 1986 המנוע הלוכנים +מנוע +מרגמנו 03-9348507 (2859)

● אוטו 45 5 1967 דלתות 15,000 קלם 03-599399 (2728)

● פיאט 132 2000 אוטומטית 1979 מעולה+ הלוואות 03-599206 (1861)

● 5/ 127 מרגמנו 1350 בנצב לשעבר מעולה +מרגמנו 03-522231-2 (445)

● 127 1975 שמרה המנוהלת +מסוב 03-900997 ש"ח 4,500 (6128)

● 127 רנו 74 צבע ראשון גרגמנו בהזדמנות 03-598448 (6124)

● 127 1981 בהזדמנות מצב מעולה מרגמנו +מדיר 03-869734 (6130)

● 131 1300 79 גיר ראל +מסוב לשנה 03-954129 (5103)

● אוטו 1100 55 אט. 1984 מצבה מרגמנו +תוספות 03-479537 (6098)

● 127 1850 1984 מסלולית כמה נבנה מעולה 03-313311 (6102)

● פיאט 127 83 יד ראשונה 64,000 קלם 03-573382 (6067)

● פיאט 127, 3 דלתות 1975 מיסלת שמרה 03-5531282 (6077)

● אוטו 86 1000 מסוב לשנה מעולה המכרה 03-281443 (6034)

● מרד פרימוס 1987, ראשונה, מסלולים הלוכנה 03-836912 (6030)

פיז'ו

● פיאט 505 1983 1300 מיסלת מעולה 03-840273 ש"ח 52,800 (6955)

● פיאט 505 1983 יד ראשונה מרגמנו נדרשה לחלוטין 03-5531134 (6862)

● 505 אוטומטי +מנוע 1984 שמרה מכונה מדיר 03-611562 (6863)

● 505 1980 מקר 1982 42,800 קלקולים נדרשים 03-5567812 (6442)

● 504 אוטומטית 1978 +מנוע, מעולה 03-814595 (6320) לחשמל

● 504 אוטומטי 1980 +מנוע 17,500 ש"ח שמרה מרגמנו 03-909238 (4217)

● 505 1300 1981 מרגמנו שמרה כרגמנו 03-846618 (2788)

● 504 אוטומטית 1976 שמרה המנוהלת, מרגמנו 03-210825 (6025)

רנו

● 18 סיאל 1980 מרגמנו +מרגמנו (6997) 03-798098 11,200

● 4 1984 מסדרי ד' שימוש שמרה (5238) 03-749711 מחיר

● מגנטר 1350, 5 דלתות 86 מצב מעולה 052-86828 (4775)

● 12 T.L רנו (מרשרת) 1975 בנצב מעולה 03-599725 (4575)

● מוסכר 2000 1983, הנוסעה, ראשונה, הרבה מחיר מהמחירון 03-5404145 (4328)

● 5/5 1986 1100 שנה מרגמנו אחקיר +מרגמנו 03-779556 (4111)

● רנו 5 86 +מנוע 4 דלתות 03-9231610, 03-909591 (6003)

● 5 ג'יאל 1983 51,000 קלם מכונה מדיר 03-9227687 (6112)

אופנועים וקטנועים

● סילון פיאגיו 82 בנצב מצוין מחיר סלמן 03-338558 (6584)

● R.V. ראשונה 1985 בנצב טוב 03-942675 14.00 (4925)

השכרת רכב

● "אור" השכרת רכב הנמכרים הנמוכה הנמוכה מרלהחה תל-אביב 03-261852 (7049)

חליפי רכב משומשים

"הפר-חלף" מקבוצת מנור! חלפים משומשים בחברות מרכבים מפורסמים לאחר הנמוכה 03-911921 (7861)

מכונות

● מכונה"ר מרגמנו +מרגמנו +תיקונים מסמכנה, לחברות מחפצים המעולים 03-252738 03-394031 (7084)

● חדר שינה משלם בנצב אפשרי לנו +מחיר 03-412976 (6525)

● מסלולים בנצב מצוין בהזדמנות בעבודה 03-856024 בבית: 03-9664210 (6511)

● לחברה רחוב מלון ניחוד מנוסע 03-445111 (6394)

● לחברה מרגמנו, מרגמנו 90-40 +מרגמנו 248 +מלון אלחוט הנמוכה סיטי 586 מל' 03-289468 206495 (4952)

● T.O.S לחברה מרגמנו +מכונה 1000 ש"ח בנצב עבודה 057-673321 (4357)

המדה 700 רבע גלון במצב עבודה מעולה (4324) 03-330281.

● מכונה מרגמנו +מכונה +מרגמנו, מרגמנו לחלקה 03-9661167 (6875)

מכונות כתיבה

● השאלה והכירה ריין שרלוטשלה 10 תל-אביב 03-659846 03-724480 (7076)

חיות בית

● בגיר חיתקסיר שייר עם הקפדות נא לחמקמה 052-452851 (6852)

כלי נגינה

● 1/3 בבחמנו הוירגה עד 10 הקלטות, מכמנה רשים המשמש, 45 שנים בשיחוק מסטרטי אדמה. "מלגיע מנגרים" ויצגנו 125 דולר אביב 03-220303 (7856)

● מכונות מרגמנים, הרשים, לשכירה, לחמכרה וקבה "מרכז המכונרים" אבן-גבירול 48 תל-אביב 03-265842 (4941)

הלוואות

● הלוואות בשעבוד נכסים 76 ש"ח ל-1200 ש"ח לשכירים שכנים ללא ערבים. עד 3000 ש"ח בנצב ערבים. "חבות" בע"מ תל אביב אלנבי 17 03-460541 03-576433 (6630)

● מומחיות בנכרית ביקרים, בחברה כמעט מיידית, נמוך ותיחומים כולל מבצעי הערבי 03-456141 (6627)

● הלוואות לשכירים ללא ערבים, 1500 ש"ח, מידי, ובריבית ביקרים מומחים 03-918296 (6614)

● מלאיתר בע"מ הלוואות ובחמנו לשכירים בנצב ערבים בלבד 03-288334 03-288334 (6590)

● לשכירים ללא ערבים הבטחות עד 2500 ש"ח 03-878112 (6487)

● לשכירים עד 3000 ש"ח ללא ערבים מיידי 03-383132 (6489)

● הלוואות אמיתיות ובקבל אותה בביקר עד 36 תשלומים לא צמודים "בגנ" בע"מ 03-5464012 03-450382 (4903)

● הלוואות עד 2000 ש"ח ללא הבטחות ובמנוע מיידי 03-909845 (4294)

מזגני אוויר

● "קרטיק" מבטיח מזגנים מסמלים 2½ כ"ס 2500 ש"ח 03-287622 03-282250 (6969)

מכונות חבירה

● לשכירה מכונת חבירה תעשיתית 03-5465251 אנרלוק, שלוק, בדיה (6350)

ריפוי והרזיה

● ב"גלילות"-10 ישרי מעבר מיוחדים עסקרישות 30 ק"ג +בנה 03-821066 (7899)

● הרשה בעיריתנו מסקיות מהמומחה ב-יהודה 6, 03-2325965 המחיר (7103)

● כלי מיפרמנים מעולים ודגנוך 184, 03-222071 +03- +דרישות. (7098)

● מסקיות הנעמנה ב-יהודה 11, 03-458504 ע' המחיר +דרישות. (7097)

● ב"קלאמר" המעולה שכי מכבנים ביתר בשלמה 50 +דרישות המחיר 03-627520 (7093)

● "818 מקצועית מסיקות ומחיר ע' המחיר +מלוקה אלנבי 11, 03-652270 (7095)

● מבדיק מיפוטיקוגן יסד-בנעמה 11, בחמנה המיפוטיקוגן 03-372965 +מסוב (7090)

● בנה הרשה מיוחדת מחיר מסקיות 03-821617 ,86 (7063)

● מסקיות ומיפוטיקוגן +מחמנה המלל בנה 41, 03-304680 המחיר +דרישות. (7062)

● הרשה מבחנקנו "818 מסקיות בית לנו 03-657747 ,K/4 המחיר (7080)

● בלקים בחנוך בחמנה מחלבנו בחיפה לשיקמה מנה ל"818 03-58144 (7079)

● בעידות בחת הנעות ב"כלור 21 מחרנוקות +מנהר"שבת 03-915178 03-911555 (7073)

● בעיה יפיפה לבילוי מהמה המלוי נחמה 03-246594 03-249486 (7062)

● מרקון בריאות מנהר המקסלוטרי לנמל מעולי לחמנהנו 03-5465849 (7053)

● המרה מנהנה מנל"הנעות בעיסי מעבה נעם המחיר 03-223723 (7054)

● אנל רבי הנעה אי המחיר הקליה 03-838229 ,62 (7051)

● "818 מקנו מיקוח מנשלם מהמנהנות יפיפיות הנעמה רק בנ"א 03-296413 (7027)

● "220 בלבנה לשיעוע חם הנעה מיפוטיה מקסית 03-2266261 (7025)

● הרשה מסר להחמה נעם המחמנה בנעמה 11, 03-292594 (7026)

● "440 בלקים לאנ זה- מיבנה (220 לבייתנים משתלמנה 03-285174 (7024)

● הרשה 15 המלבני 106 המנהנות בחמנה 03-611196 ,שישי (7020)

● 15 לעמנר הלחנ מנהנות המנהנה הנ-מיבנה 3 מחמה מרכזים) +דרישות. (7019)

● 20 בחרבע יריים +מקמעי בן-יהודה 51 03-234596 +דרישות (7016)

● לבעים ובבנים יחני של מנר מקמעי +מחנה שלמה-מלך 46 03-238665 (7012)

● המנהנות מנשלמנה ב"הרחלה" המחרנ הבחמנה המחנה 03-7515081 (7006) +דרישות

● שבריה בחמנה המבלינ, כולן שלך אלנבי 19, 03-393071 (4999)

● חמנה אדנה ריעל, הנעיית המחנה הקליה 51, 03-375833 (6997)

● מנר נעם המחנה הנעיית המנהנות, מין 1, 03-374837 +דרישות (6994)

● המיבני הבנין בחמנה הבנין +מחנה בן-יהודה 26, 03-287740 (6991)

● "818 מנר מרביע המנכן בחמנה המלוה 03-570873 +ריבי (6989)

● מיבנה מנשלם שלא תישמנו המחנה דיבנה 275 03-452612 (6386)

● "רך" +מיבנה +מיבנה המנעיות המחנה אינלנבנות ויחנה בחמנה 03-289029 (6256)

● "המנר" ליחי בחמנה הבינלבנות בדגה. בנר הנכנר את עבנינה 03-815830-2-3-4-5-7 (4156)

● בלהבנית להחמה הנעמה הבלה איחר כמר בחרים 24 שעה 03-5524168 (2308)

● בחמנה יפה הנקמה בעבנינה בהזמנות ליחי ומרחה 03-285284 (403)

● הרשה "המלינר" כלי מיחרים בנא המחנה מבנר 7 03-284513 (676)

● מיוחדנה קלאיסיה 24 שעה לבחנר, מלון 03-449313 +דרישות (363)

● יפיפיות נרגה לך לחמם את המנהנ הנים 03-875963 (242)

● כלים בילוי נעמו המנה מבנים וחנבנות מיבנה 03-739195 (2911)

● לבחנה מנהנ מנר מנהנ +מחנה, ליחי מלון, בחנ' 03-592289 (6843)

תכשיטים

● לבמנהל תכשיטים בנאר-הנרה דרושים מלשמים מיקמנים לבחנה 03-563415 (6323)

פוליש וגקיון

● "המנריק" נקיון ומליש +הנרגה +פיסמל +ביגר שמרנים 03-313599 (7041)

● "המלשטריקיון" פוליש +הנרגה ומנה בחמנות מלאה 03-315734 (6918)

● "שרביט" פוליש +פיסמל +ביגר שמרנים +הנרגה בחמנות 03-749723 (4893)

ציוד תקשורת

● מנהר משרים ומנהר ביגים בחרים לבירה המנה "טל-קיר" בע"מ 03-241915 03-230971 (7055)

ציפוי אמבטיות

● "אור" ומרוש אמבטיות בחיתוך, בכל הארץ והמחריות. 052-78862, 03-555454, 02-638292 (6960)

אדריכלים בת"א
דרוש
אדריכל
משרה מלאה
טל': 03-241325/6

דרושים:
מועלים פשוטים
לעבודות צורת בת"א.
במשרד: 03-289336

אבטחה

● מכונת צילום N.T.480 +מדין אוטומטי +אפשרות +מסמכים 2,580 ש"ח, בנצב עבודה 03-216291 (7045)

קיט ונופש

● בחילה דירות נופש להשכרה לעצמאות ולחשש הנזל 03-674824 (6089)

קופות רושמות

● מרכזנן לנרכז משקלים וקופות אלקטרוניים במחירים מיוחדים 03-918976 (2989)

שונות

בן זוג

● נשה ובנכי בבמחה יפה להכרות ידידות 03-286151 (4321)

הכרויות

● יוצרים- מסר 1 מרחביות ישראליות ליחיד ואחיה אנשי עסקים 03-4466776-7 (7047)

● "ערי" ליחיד ומכי כעיר מרשם +דרישות 03-221941 (7052)

● "אביב" מביע הבנה שלא תמיד לוח נכה ומיוחנה 03-7524921 +דרישות (6956)

● "גל" שידות ליחיד מבעיות ישראליות מרחבה בבחנה 03-829785 (6885)

● "גל" שידות ליחיד מבעיות ישראליות מרחבה בבחנה 03-829785 (6884)

● "שר" הלחיד ומנה המנהלן ביחיד מחברת בעיות ישראליות 03-249324 03-236594 (6622) +דרישות

● "שלטרטר" המבדה מסמר 1 בישראל ליחיד ואחיה לא רק על הנייר 03-294316 03-285204-5 בחיבור לחלוטה שמנהנה שנויים אנו ר"אלעסים מביעים ומחבאים בעיות ומנהנ שמנה (6617)

● "שרטר" ולילות עם מנהנן אנו מעבנים בלעומה ומנהנ הנם מחמנה מרחנע +דרישות 03-234654 (5825)

● בבית מעניין בדיירה אפיתנהנו אחת שרחה המנין 03-734755 "דחוי" (4541)

● "אביב" מביע הבנה שלא תמיד לוח נכה ומיוחנה 03-7524921 +דרישות. (4768)

● לבעיות ו.ש.מ. אין מתעניה לבמנינשי הנעיות שלנו אין עדיין בתל-אביב ומיפה ירושלים ומילה 03-5464514 (3494)

● לין, שיחות אישיות מעמת לבנים ונשים +אפשרי מעמת לבנים 03-866375 (327)

ירושלים

עסקים

מעשרים

● בנכנס כלל, קנה 12, 2 משרדים לכניסה מיידית 02-5189030 (4235)

הצעות עבודה

● אבני נגמון יבנו בבא שרשל 82 המלה 03-639658 קבל. (6936)

● דרושה אשת מכירות בעיירה, רציניות, דברת שמח, נמרצת, חרוצה, מנהדרת, בעלת המלה תיכונית לשחק, ומעמנה ידיעות והכשרה לחמקה. מכר מלוא המחירות קיבוה מנבנים לבמנהנים. מקום עבודה 20.00 מ.08.00 המבלה 13.00 ,16.00 "המכרות לחכשיים" 02-251524 (6920)

● מאכסנים מנהר קנים מיקרי בנמל שכר בנה אחרות והמנה 02-328556 (4763) 02-248550

● מליה +מילון אי ושרון למילון תנאים מנייגים 03-263427 (4221)

מכוניות

● מכר 404 מנהרים 1980 +מנוע בנצב מנה 02-527152 (4753)

מעשרים

ריפוי והרזיה

● מנר נעם ומנהנ מנרשות. ומחנה- הראשונים 8 מנרחנה 03-345136 (6976)

לחברה אלקטרונית בדיגיל ליצוא
דמיאני/ מהנדס
נסיון 3 שנים לפחות ב-
★ מעגלים לוגיים ואנלוגיים
★ משרות ביקור מחסר.
עמדה מעניינת - תנאים טובים
פלאפון: 03-5466713
03-454277 '6

מתפנה
איש מכירות
עם נסיון רב בשיווק לחרל מוצרי בהצעות רציניות.
פלאפון 03-712552
ת.ד. 288 קרגון.

לחברה ציבורית
דרוש
מישהו מן עריך
לשעבר, לתפקיד יציע משפטי של החברה. אין צורך בנסיון ע"ד.
03-5742666

לחברה לעבודות עפר
דרושה
דרושים/ות
★ **אחיות מסמכות**
★ **מרפאים בעיסוק**
★ **פיזיוטרפיסטים**
★ **עובדים סוציאלים**
לפרטים נא לפנות למחלקת בת"אדם מלכון: 08-591891

אשדוד

● בשמרנר 5 ודרים ומשה ורבע ד' (6015) 08-541899 08-553226

נאה שוכן אדום

כולם זכאים לתלוואות. הלוואות לזכאי משרד השיכון, לזוגות צעירים, לעולים חדשים, העדות זכאות, הלוואות משליזות, הלוואות לשיפוצים. בנק עמחות "המומחים למשכנתאות". לפרטים: באר-שבע, רח' מצדה, מרכז הנגב, 057-76183 קריית-גת, תחנות אגד החדשה, חנות 6, 051-84777. אשדוד, מרכז מסחרי ד', ב.ת. שפירא, 08-552334-5 ראשון לציון, רח' הרצל 44 03-9664175 רחובות, רח' בית הפעלים 4, 08-451861 רמלה, רח' הרצל 65, 08-230939 (74)

● בצריות יפות והקשיחות לליחי המנהל (6750) 02-303676 לבחיר/ מלון

● ליחי המנהל מחנה המצריות והקשיחות (6736) 02-262618 נה לבנים

● מסנר מרליץ המחנה המבירה איכנסיות הנעמנה יש 22, 03-584987 (6322)

חיפה

עסקים

● להשאבות/ קבלה מובטחת/ שלמה עסק בבבים הראשי בעיר. (6621) 04-722205

מעשרים

● לחברה מחרנה גדולה P.P.L בנצב מנה, הערב 04-722200 (6436)

נהריה

דירות

● בחברה 3 קומה ב' יפיה בחמנה מלמן 052-38812 (3959)

אתה חדאג להתקשר אני אראג לשאר.

אני ועוזרי נראג שתקבל מקום עבודה שמותאים לך. שתהיה מרוצה בו יום יום. מילה שלי!
יעקב אבידר
מנהל מח' סכנית
לסניפנו בתל-אביב
● **מס

הלוח הכללי — ידיעות אחרונות — הלוח הנפוץ ביותר — דבר ראשון בבוקר

ניצן — ענבר
מהנדסים בע"מ
דרוש
מהנדס בנין
דרישות התפקיד:
1. 7 שנות נסיון לפחות
2. ידע בפקוח ובטיחות בצוע
3. ידע בעריכת חוזים ומו"מ עם קבלנים
4. ידע בתאום תכנון
5. עדיפות לבעל ידע במחשבים
6. ידע באנגלית ועברית.
תנאים טובים למתאימים
למענה לטל. 03-652427 לקביעת ראיון
— סודיות מובטחת —

קרית יעקב הרצוג
חטיבת הבינים של מדרשית נעם
ת.ד. 55, כפר־סבא, טל. 052-27537
לקראת שנת הלימודים תשמ"ט
דרושים
מחנכי פנימיה
המבישרים הדרושים: השכלה ישובית ומיסנית, בעלי גישה חינוכית (רצוי בעלי נסיון).
תינתן עדיפות לבוגרי ישיבות „הסדר" ולמועמדים המוכנים להקדיש את מרב זמנם לעבודה חינוכית.
(ניתן לשלב לימודים אקדמיים בתכנית חלקית).
הדיור במקום חובה.
המעוניינים יפנו בכתב יד לקרית יעקב הרצוג, ת.ד. 55, כפר־סבא, בצרוף קורות חיים, צילומי תעודות השכלה והמלצות ממקומות לימודיהם ועבודתם.
בקשר לבירורים נא לפנות לטרכז בית־הספר שמואל בר־לבב, טל. 052-20007 (בשעות הערב), או למשרד הראשי בתל־אביב 03-652637.

"מאיר" חברה למכוניות ומשאיות בע"מ
יבואני VOLVO בישראל
למוסך השרות המרכזי בפתח תקוה
דרושים
1. **מכונאי דיזל**
2. **חשמלאי רכב**
בעלי הסמכה
נא להתקשר
טלפונית 03-9225455
לשלמה מלר

שטראוס שיווק בע"מ פ"ת
דרושים:
1. **מסדרות/מדגימות**
לעבודה ברשתות השיווק בשעות 16.00-20.00 באזורים: הרצליה, יד אליהו, רמת־השרון, רחובות, רעננה.
2. **סדרן**
לעבודה בהיפרכל קניון אילון לשעות הבוקר והערב.
נא לפנות ללאה 03-9234422
בין השעות 08.00-11.00

לפלוזקו בע"מ
רחוב המשביר 20 תל־אביב
דרושה
פקידת יבוא
לטפול עצמאי בתיקי יבוא
נסיון מוכח
לפנות טלפונית 03-836624 ליהודית

לחברת בטוח גדולה
למחלקה הנדסית
דרוש
פקיד בכיר
בעל ידע טכני והנדסאי
עם דגש בענף המחשבים
לפנות בכתב
בצרוף קורות חיים
לת.ד. 6450 תל־אביב

לחברת שקם בע"מ
דרושים/ות
לאיזור הקריות — חיפה
1) **טבחים/ות**
2) **עובדים/ות למסעדה**
הסעה מובטחת
אפשרות ל־5 ימי עבודה בשבוע
המעוניינים/ות יפנו/תפנינה למר ישראל
או לגב' ציפי טל: 04-794084 04-794930

למחלקה לשרותים חברתיים
בקריית־אונו — דרושים
עובדים סוציאליים
0.75 לטיפול כוללני במשפחות.
0.50 לייעוץ בתיי נישואין ומשפחה
בעל נסיון והכשרה בטיפול משפחתי ועבודה קבוצתית — משרה זו במסגרת עמותה.
דרישות המשרה: בוגר אוניברסיטה בעבודה סוציאלית.
בדבר פרטים לפנות למחלקה לשרותים חברתיים בקריית־אונו טל. 03-716828-9

בראשל"צ
קלדנית מנוסה
במשרה מלאה
טלפון 03-9614280

למפעל מזון דרוש
מנהל שיווק
תואר גשדן, בעל רכב
★ נסיון 3 שנים לפחות
★ נסיון ברשתות השיווק ומוסדות
לפנות בכתב בצרוף המלצות וקורות חיים
לת.ד. 1217 בת־ים 59112

ל„פלג" תעשיות ומסינסקי 7 בני־ברק
דרושים
1. **מפעילים לאוטומטים**
מסוג TRAUB
2. **עובדי ייצור**
למחרשות „צריות", פרסמות ומקדחות
— תנאים טובים למתאימים —
בפרטים נא לטלפון 03-789192

עמקינח
דרושות
מוכרות מנוסות
למשרה חלקית אחה"צ
בחנויות החברה בר"ג, גבעתיים, ת"א.
★ השכלה ותיכונית מלאה
★ רצוי מעל גיל 25
★ נסיון קודם במכירות
★ חופעה נאה ומסתדרת
★ ידיעת השפה העברית על בוריה.
לקביעת ראיון נא לפנות לאורלי
טל: 03-833677/833770

לחברת יבוא ושיווק
דרוש
מנהל חשבונות עצמאי
בעל נסיון מוכח של 5 שנים
בחברה מסחרית.
נא לפנות בכתב־יד בציון קורות חיים
לת.ד. 36833 תל־אביב, מיקוד: 61367
— סודיות מובטחת —

לחברה מסחרית בתיאום ודרושה
במשרה מלאה 6 ימי עבודה בשבוע
מזכירה
נסיון בניהול משרד
★ שליטה מלאה בשפות עברית ואנגלית כולל כיתוב מסמכים וטלקסים.
★ הכשרה מקצועית לאנגלית
לפקוח את לולי 03-445004

סוכני מכירות
להכרה מוכרות בתחום רב ושיווק של תיקי עוד.
ולתפקיד: שיווק תיקי עוד לחברות, רשתות שיווק ותיקי שוברים בתחום הארץ. עדיפות לבעל נסיון בשיווק ומכירות.
לפנות בטלפון 03-725013

חברת יבוא ושיווק
דרוש
מנהל חשבונות עצמאי
בעל נסיון מוכח של 5 שנים
בחברה מסחרית.
נא לפנות בכתב־יד בציון קורות חיים
לת.ד. 36833 תל־אביב, מיקוד: 61367
— סודיות מובטחת —

דרוש
תיקונצ'יק
(טיח ובנאי מעולה)
לעבודות קלות.
תנאים טובים למתאים
נא לפנות לטל: 03-5403727 רח'
רח' סוקולוב רמת השרון

ל.בילקר" בע"מ
מיזוג אויר לרכב
דרושים
1. **אחראי צוות למחלקת שרות**
2. **חשמלאי רכב**
3. **מכונאים**
נסיון במיזוג אויר לרכב רצוי
03-9242049 03-9242018
— סודיות מובטחת —

יש לך בנאי? אתה רוצה להרויח כסף?
יש לנו הצעה בשבילך!
לחב' מחשבים גדולה
דרושים
ראשי צוותים ואנשי מכירות מעולים
למכירת המחשבים הנמכרים ביותר בישראל
תיוך היקפי בכל חלקי הארץ.
המעמדים המתאימים יעברו קורס מכירות
והכשרה בענף המחשבים.
לעמדים בדרישות החברה מובטחות משכורות גבוהות
לקביעת ראיון 03-7515511
לישראל/לילי/או יאיר

חברת יבוא בדרום תל־אביב
זקוקה
למזכירה קצרנית
בשפה האנגלית
כישורים: אנגלית ברמת שפת אם.
לשפות אחרות יתרון.
שעות העבודה עפ"י הסכם. נסיון מוכח.
לפנות טלפונית 03-836624 ליהודית

למוצר חדש
דרושים
סוכני מכירות
מאזור המרכז, בעלי רכב מסחרי
לשיטת שיווק חדשנית
טל. 03-247746 מ־9.30—17.00

לאגודה לתרבות הדיור דרושים
פקחים
למשרה חלקית. לפיקוח על עבודות שיפוץ לבתים משותפים באזור גוש דן
(באים בחשבון גם פנסיונרים).
הכישורים: הנדסאי/טכנאי בנין או מנהלי עבודה בענף הבנין.
בעלי נסיון קודם יפנו בכתב בציון קורות חיים
ודקון מקצועי לאגודה לתרבות הדיור ת.ד. 20133
ת"א מיקוד 61201 טל. 03-627623

לשנת הלימודים תשמ"ט
דרושים מורים
בעלי רשיון הוראה
לחטיבת הביניים חצ"ב
באלפי מנשה
במקצועות: ביולוגיה, פיזיקה, מתמטיקה, לשון ותורה שבע"פ
לפנות להנהלת בית־הספר
052-925484

דרושים
מקדמי מכירות
בעלי הכב מסחרי לצרכי משרד מתנות ומוצרי פרסום, משכורת+ אחוזים.
טלפון 03-289136

לחברת יבוא בדרום תל־אביב
דרושה
מקידה
מסחריה, בעלת נסיון בבשא ומתן עם לקוחות, ובעבודה בנקאית — לטשרה מלאה ויתר.
למתאימה תנאים מצויינים.
03-623824

שטראוס
דרוש/ה
נציג/ת מכירות
עדיפות לבעלי נסיון באזור התחומים הבאים:
★ עיבוד נתונים
★ שוק משרדי מנהלתיות/מסחריות
לפנות בכתב בפרוט נסיון
ל.ת.ד. 9286 מקוד 61092 ת"א

עורך דין
דרוש עורך־דין בעל נסיון בתחום האזרחי — מסחרי ליום עבודה רצוף מ־8.00—17.00 (בלי יום שישי).
טלפונים: 03-5448068
03-5448070

לחברת פיבוקות גדולה בתל־אביב
דרושה
מקידה
מסחריה, בעלת נסיון בבשא ומתן עם לקוחות, ובעבודה בנקאית — לטשרה מלאה ויתר.
למתאימה תנאים מצויינים.
03-623824

לט.ב. רוחיטים דרושים:
● **רפד** עם נסיון
עוזר לרפד
● **נגר שלדים**
טל' 03-834407

אלמקס משחת השיניים — יעילה פי 3 במניעת עששת
תורנות בתי מרקחת
תל־אביב
שלמה המלך — שלמה המלך 78 — 246461.
מסר שרם — אינשטיין 40 תל־אביב — 413730.
ירושלים
מרשאת רחמנה — הנ"ל 28 — 528191.
חיפה
מיזחני — הרצל 29 — 663596.
פתח־תקוה
קפ"ח כללית — רח' חיים עוזר 905271.
בר־גיל — רמת־גן
התיכון — עזריאל 89 741949.
בת־ים — חולון
גני בת־ים — הנביאים 3 בת־ים — 5515671.
אזרחי — הנשיא 52 חולון 889153.
עין יהב — עין יהב 4 חולון 884854.
רחובות
כללית — בני משה — 452381.
אלמקס
מוצרים ביו מבוס לטמיות מרוכבות בטעם GABA מוגן

מורעון
מוקד מידע טלפוני
של שוק חולים הכללית המרכז אינפורמציה של מרשאות קופת חולים של ההסתדרות, בתי חולים, עזרה ראשונה, מרשאות הפנתחות בשבת ובחג וכן אינפורמציה על הנתונים ומרשאים בישראל:
טלפון 03-433300
בימים א' עד ה' מ־8.00 בבוקר עד 20.00 בערב ביום ו' ובערבי חג מ־8.00 בבוקר עד 15.00 אחה"צ
מרשאת שיניים לעזרה ראשונה אחוז תל־אביב
רחוב בר כוכבא מס. 49 — טלפון 03-284649
בימים א' עד ה' מ־21.00 עד 23.00
בימים ו' וערבי חג מ־18.00 עד 24.00
שבתות וחגים — מ־15.00 עד 21.00
אחוז חיפה
רחוב הגפן 26 קומה ג' — 04-523566
כל יום כולל ערבי חג, שבתות וחגים מ־20.00 עד 23.00
שיניים עזרה ראשונה נמשית
תל־אביב — 03-5461111
ש לילדים הנעה — 03-261115
ירושלים — 02-227171
חיפה — 04-672222
נתניה — 053-335516
מרשאל (לילה) — 04-988410
מר־שבא — 052-913999
באר־שבע — 057-418111.

טלוויזיה

חינוכית

שבת עם הזכרון
08.00 עד כאן: חדשות קול ישראל, רצף דפי הסלסקסט.
08.05 שעת כושר.
08.15 חשבון פשוט (ד"ז) תילוק ארוך (כ).
08.40 ראשית הקריאה: בלי סודות, חיריק 4.
09.00 אנגלית (ח).
09.20 חשבון: גיאומטריה, הזווית (בתרגום לערבית).
10.10 אנגלית (ז).
10.30 רחוב סומסום: משפחת היטו.
11.00 צרפתית (על יסודי).
11.15 חשבון (ח"ז) השארית בחילוק.
11.30 גיאוגרפיה של א"י: פני הארץ, ליד הנחל (כ).
12.00 גיאוגרפיה (ז"יט) חופיה של אמריקה הצפונית.
12.25 ספרות (על יסודי) פוקנר, דליקה באפם.
13.00 מוסיקה ע"י העשרה: קולות הצלילים, צלילי הנשיפה.
13.30 מדעי הטבע: תעלומה בטורת.
14.00 עד כאן: חדשות קול ישראל, רצף דפי הסלסקסט.
14.05 סרט קולנוע — „בצהוטיהו של איש ושמו סוסי" — סיפור המאבק של שבט חסר בפלשתים של מחמשי הזהב הלבנים לבעעת השחורות של האינדיאנים. בהשתתפות: ריצ'ארד הריס.
15.55 פרפר נחמד „פרחים לחג הקבצנות".
16.20 ערי האהב חנסתרות (פרק 3) ה„אפרנצאי" מגיעה למצר מגלן, המסוכן למעבר אוניות. מנדוזה עומד ליד הזנה ומנוסה את הספינה, באנוסם מן המצר הם נקלעים לסערה קשה.
16.50 40 — עד כאן: מגזין טלסקסט יומי כולל מידע הסטורי, סיפורי רקע ומושגים מ־40 שנות מדינת ישראל.
17.00 ערב חדש.

כללית

27.30 זיב לחדשות וחפעם: „רמז הנקלקל".
17.50 פרובנים — „שאלה למחשבה" הזוגות שמנקיימת בין שני בני הסנר נקראת „שאלה למחשבה", ובאמי מתאחבת בלארי מבית הסנר המתחרה (עברי־ערבי).
18.20 קטנטן — סרט הנשמה.
18.30 קיצור החדשות (ערבית).
18.32 המשאון הגדול בעולם — סקירת הגולדות האמנות דרך המוצגים הישנים במוזאון „חלבו" (פרק ד): „יום חוויכון: הטאי (ע"מ־ע"ע).
19.30 חדשות (עברית).
20.00 שבע פתיחות יום הזכרון לחללי מערכות ישראל ברחובה הכוזל המערבי. הסכם יערך במעמד משיא המדינה, הרמטכ"ל ואלופי צה"ל בכל הזמנים ובעלי עיטור הגבורה.
20.15 הבחור הצבוה המגבעת השחורה טיפור חייו ומותו של אברהם לייב הויזנר ודיד שנפל במלחמת השחרור במערכה על הקסטל. אברהם הויזנר היה בן למשפחה מן הישוב הישן, חבר הנוער האמרתי, שבגיל צעיר הוצייס ל„הגנה" ופיס רבים מבני הנוער האחרי. הוא קשר קשרי ידידות עם אנשים מחוגים שונים, בינתם חברי קיבוצים ומושבות הזורים אותו כ„בחור חגבה עם המגבעת השחורה".
21.00 מבט לחדשות.
21.30 בני הזדון — סיפורם של שני אחים, בני קיבוץ כפר מנחם, שנפלו באותו יום, בחזית הדרום במלחמת ששת הימים. יוחנן, נגן הצחצרה, שובב, אשר הוקבל לפילהרמונית והעדיף את הצנחנים, ועמרם, הרציני, אשר הוצגר למען צלישים לקצינים ולבסוף זכה בצליש, אותו קיבלו הוריו. 21 שנים לאחר מלחמת ששת הימים נחשף הצד הקודר שבאקסטאה של הניצחון. הזיכרון שהשאיר עמרם מאחוריו היה לצנחן המתמודד עם הסכנות שבמלחמות החדשות. הקיבוץ שכל שמותה מבניו. משפחת השכול שבקיבוץ מתלבטת בכאבה בשאלות הקיומיות של הניצחון.
22.35 שירי ארגון.
23.15 חליל — קונצרט וגם תנגן סרטה לחליל שכתב ליאונרד ברנשטיין ליכרו של ידיע סנבנים דל, שנפל במלחמת יום הכיפורים במגלה. הקונצרט נערך בבריכת השולטן (בשנת 1981). הסולן, זיאן פייר רמפל עם התזמורת הפילהרמונית הישראלית בניצוחו של המלחין ליאונרד ברנשטיין. באולם משוחח דויד ויצטום עם אחותו של ידיע סנבנים, ועם הסורה שלו, החלילן אורי סמלין.
23.45 משוקר של מקום, מבט אל שער הגיא: חדשות.

ערוץ 2

18.30 „אריקי (לילדים לערב יום הזכרון) — אריק, סייט ומפקד בחיל אויר, נפל עם מטוסו בקרבות מלחמת יום הכיפורים. בנו יעד היה אז תינוק כבן שנתיים. בהתבגרותו, מבקש יעד לחכיר טוב יותר את דמותו של אביו. הוא מלקט סיפורים וזכרונות אחרות אביו ממשפחתו, מדידיו של אבא ומחבריו לטיס.
19.00 „שירת חייהם" (לזכרם של שבעה אמנים ויוצרים שנפלו במלחמות ישראל). באמצעות תמונות וסרטי ארכיון מסופרים חייהם של השבעה ומוצגת יצירותיהם. שבעת הנופלים הם: ידין סטבנים: חלילן, נפל במלחמת יום הכיפורים; עידו מוסנזון: שחקן, נפל במלחמת יום הכיפורים; מרעון רוזנטל: משורר, נפל במלחמת יום הכיפורים; עמנואל חנקין: ציור, נפל במלחמת ששת הימים; רוטן שרון: שר־שחקן, נפל במלחמת יום הכיפורים; בארי חזק: משורר, נפל במלחמת יום הכיפורים; יאיר שפירא: רקדן, נפל במלחמת יום הכיפורים.
19.30 „שלוחה בדלתי" — פרקי קריאה ושירה לימים הזכרון, משיריהם של מאיר ויאלסיר, נתן זך, עדנה עמיחי, אלזה ורעיה הרינק. אשתו שמיר ולוקח פיקוד דרום שרים משירי המשוררים.
20.00 העברת בשידור חי של טקס פתיחת יום הזיכרון לחללי צה"ל מרחבת הכותל המערבי.
20.20 „העקידה" — (מאת עיראב דביר, עליפי מחזה שהוצג בפסטיבל עכו 1984). סיפורם של שני אבות שכולים, שסרן רבנץ, שאיבדו את בניהם במלחמת יום הכיפורים. חשכול מגיש שני עולמות שונים ומוליד חברות הנרקמת בחלקה הצבאית בבית קברות, כאשר הם פוקדים את קברות בניהם, שחקנים: מיסי ידין וגבי עשרמי.

המזרח תיכונית

13.30 חיים אחרים (סידרה); 14.00 מועדון 700; 14.30 התעמלות; 15.00 ילדי החבובות (מצויר); 15.30 הבית המעופף (מצויר); 16.00 שוכני השלגים (תכנית לילדים); 16.30 סרט „הה ענן" של כסוף עם גרי לאיסי; 18.00 נסיעה בחלל (דמיוני); 19.00 חדשות ערבית; 19.30 חדשות אנגלית; 20.00 צוות לענין (פעולה); 21.00 מקגיוור (סוכן חשאי); 22.00 זאב מעופף (פעולה); 23.00 מועדון 700; 23.30 חיים אחרים (סידרה).

רדיו

קול המוסיקה

ערב יום הזכרון לחללי מערכות ישראל הכולל
07.09 בהאוסה נמוחה — מצעדות פורה (פלאס ומליסנד); שוברט (הסימפוניה החמישית); קודאי (הארי יאנוש), ואחרים.
09.00 קונצרט בוקר — הייתך שלשיטת פסנתר; ברטון: סימפוניה פשוטה; בלוך: שלמה; ברהמס: שטשיה מס' 2; מהלר: סימפוניה מס' 5.
11.57 פעמ הנשיר — משירי חיים גורי.
12.00 מן הסרטיה — דבוזיק: חמשיה לכלי־קשת במי בטול מזור; אריאנה: רבעייה ברח מיטר.
13.05 בהאוסה נמוחה — דבוזיק: סקרצו קפריציו אופ. 6; רספיגי: תצמורים; גריג: קונצרטו לפסנתר בלה־מינור; גריג: סוויטה „אנדרי קרסלר" אופ' 2.
15.00 מוסיקה צעירה.
16.00 בהאלמי הקונצרטים בעולם — שבעמ המסיקון בברלין. רבעייה אמריקן, מוסיקה מהמלה (קנדיג; גאיר, סופרן; לאוארה שטיין, פסנתר) — אנ. שטרבנרג: רבעייה־כלי־קשת מס. 1 עם סופרן וסולו, קרנק: 5 שירים לפי מקטים של פרנץ קפקא; א. שנאבל: שלשיה לפסנתר, כנר וצלו.
17.30 קולות — לחקת „תאמנויות המרחוק" מוסטרודי ושרפנסייק.
18.00 ממוף המקליטיה.
19.00 פרקי שירה וגגינה — קסטלנואובר־סרסקי: „קינה", לורקן; צבי אבן: מוסיקה ל־4 קבוצות קטריות, וילה־סולו וקריין למלים מאת יהודה עמיחי; באבר: אדאגו לכלי־קשת, יוחנן בחום: „קינה" לחליל ולתזמורת; פורה: פאוראן; יצחק אדל: „קנסטה אבל"; ראבל: „קדיש", לכנור ולתזמורת.
19.59 הודעת הקריין בעוד... ושמע בחוצי הארץ צפירת דומיה בת דקה לציון יום הזיכרון לחללי המלחמה.
20.00 צפירת דומיה בת דקה.
20.06 פרקי נגינה.
20.30 קונצרט מוקלטות חתר הסיפוס. רים רשות השידור — יוסף טל: „מסדר חגפלים"; בטהובן: סימפוניה מס. 3; רחמנינוב: קונצרטו מס. 3 לפסנתר וחה.
22.30 אדאגו — פרקי אדאגו מאת מוצרט, אלבינוני, סוסובצסקי, אנגל באך, מטיאלי, מרטינו, רספיגי, דלה, ברבר, בטהובן וברוך.

רשת א'

15.30 שיר לדרך — שירים ממזרח, ממערב ומשלנו.
16.05 מרעון, שעמ הארב — מעלמו של האדם וחמנתו.
17.10 צבעי הקשת — „שירים מגארה איזרפה".
22.05 שירים עבריים.

רשת ב'

17.05 רגעי קסם.
18.06 שירים מפלפלים.
19.35 עולם חדש — ענייני תאדם וטבעיבו.
20.01 טקס פתיחת יום הזכרון לחללי מערכות ישראל וצה"ל — שידור חי מחכותל המערבי.
20.15 פרקי תפילה.
20.30 שירים נוגים.
21.05 שירים עבריים.
22.05 נר זכרון.
00.15 שירים עבריים.

רשת ג'

16.05 מעינות המר.
18.06 שירים משלנו.
20.06 שירים עבריים (עד 00.05).

גלי צה"ל

10.55 יזכור שיר־תנרים.
18.05 שעה קלה על כלכלה.
18.45 חמש עשרה קטנות.
19.05 משירי ארץ אהבתי.
19.35 פינה חמה ללב"י.
20.05 צפירה וטקס פתיחת יום הזכרון לחללי צה"ל מחכותל המערבי.
21.30 שירים עבריים.
22.05 מילים מדברות על מות — סיפורה של מציאות ומלחמה שאורה בה. (ש.ת.).
23.05 ומאז לא נדעו עקבותיו — על הזיכרה לאיתמר נעדרים.
00.05 אי מרגעות — שירים עבריים.
02.00 שירים אל תוך חלילה.

קולנוע

לרגל יום הזכרון כל בתי הקולנוע
יהיו סגורים הערב

■ **תל־אביב**
אפנר: הסיציליאני 9.45, 7.00, 4.15
אורלי: מרכז ירח 9.30, 7.30, 5
בית לשקן: בית הזיחוח 23.15
בן־יהודה: הזוג בודלי 9.45, 7.15, 4.30
בוריבה: בצילו של הלם קרב 9.30, 7.30, 5
גת: שאלה של שפיות 9.30, 7.30, 5
דיזנגוף 1: מאגון 9.30, 7.30, 5, 1.30, 11
דיזנגוף 2: לאן רה פלורס 9.50, 7.30, 5, 1.30, 11
דיזנגוף 3: תקוה ותחילה 9.50, 7.30, 5, 1.30, 11
דקל: חשוד 9.30, 7.00
הדר־אביב: עבודה בעיניים 7.45, הנידוד 9.45
הוד: עבודה בעיניים 9.30, 7.30, 5
הקלנוע (בית אמוני אמריקה): יחיו של החמא 9.30, 7.15, 4.30
חן 1: חל סטרים 9.50, 7.25, 5
חן 2: אקספריית השמש 9.30, 6.30, 3.30
חן 3: הקיסר המנוון 9.30, 6.30, 3.30, 12.30
חן 4: אי אפשר לקנות אהבה 9.50, 7.35, 5, 2, 11
חן 5: מעקב צמוד 9.50, 7.30, 5, 2, 11
לב 1: חמשה בבוקר 9.55, 7.40, 5, 2
לב 2: הנכבד הנישנו 9.45, 7.15, 4.45, 2
לב 3: מלאכים בשמי ברלין 9.45, 7.15, 4.45
שמו של מרטין גר 2
לב 4: מהגלמה 9.30, 7.30, 5, 2
לימור: עשבי פרא 9.30, 7, 4.30
מרכז: מסר לדגל שישמים
מקסים: הבלתי משוחרים 9.30, 7.30
מיון ולשעבר אלנביא: מתמי מיישון — סעם הזיים 9.40, 7.30, 5
מיילת 1 — הפתיחה ב־21.4.88
מיילת 2 — הפתיחה ב־21.4.88
מיילת 3 — הפתיחה ב־21.4.88
שמחה: סגור
מאיר: זוהר מוטו — תל־אביב לום אנגלס 7.15, 9.30
מריה: ליילי איה 9.30, 7.15, 4, 2, 12
23.30 בלשון — אז תשקאותיו שלא יאבנו של בלשון בעל הכיבים העקיות
צמוד: לתצוגות ילדים 9.45, 7.30, 5
שוקר: מכת ירח 9.30, 7.30
תפנר — ראנאבים 7.15 ויקוד מושחת 9.30 עם הסקיה
תעלמה עניין שלי 9.45, 7.30, 5
תל־אביב: הנרקי 9.30, 7.30, 5

■ **ירושלים**
אריאל: לחבר החופש 9.30, 7.30, 4.30
אדרנה: ציבים שחורה 9.15, 7, 4.30
אריון 1: עשבי פרא 9.15, 7
4.30 הנרקי
אדר 2: הקיסר המנוון 8.45, 5.45
3.45 ויקוד מושחת
אדר 3: תל־אביב לום אנגלס 9, 7.15, 4.30
23.15 הנרקי
אדר 4: הלם קרב 9, 7, 4.30
אדר 5: מעקב צמוד 9, 7, 4.30
23.15 ביקור אריאנה
בית אנרון: 6 קרוקדייל דנדי 8 אקסדוס
אורנלה: חל סטרים 9.15, 6.50, 4.30
כפרי: מרכז ירח 9.30, 7.30, 4.30
מרשאל: הזוג בודלי 9.30, 7.15
מסרה: הנשמה בבסר 9.30, 7.30
עוץ: עבודה בעיניים 9.30, 7.30, 4.30
רון: בני — סמר אמיתי 9.30, 7.30, 4.30
תיאטרון ירושלים: תקוה ותחילה 9.30, 7 להתראות ילדים 9.30, 7

■ **חיפה**
אורה: להתראות ילדים 9.15, 7, 4.30
אורלי: יחיו חל הזמא 9.15, 7
אמפיתיאטרון: סגור
אריאל: סגור
דן: אי אפשר לקנות אהבה 9.15, 7, 4.30
עמנון 1: הזוג בודלי 9.00, 6.45, 4.30
עמנון 2: עבודה בעיניים 9.15, 7, 4.30
עמנון 3: ריקוד מושחת 9.15, 7, 4.30
מאיר: חל סטרים 9.15, 6.50, 4.30
קרן־אור: הזיתגייל האמר 9.15, 7, 4.30
רון: מרכז ירח 9.30, 7.30, 5
רב בת 1: שאלה של שפיות 9.15, 4.30
רב בת 2: אקספריית השמש 9, 6
רב אדר 1: הקיסר המנוון 8.15, 5
רב אדר 2: מעקב צמוד 9.15, 6.50, 4.30
רב אדר 3: הנשמה 9.15, 6.45, 4.30
שבינה: בצילו של הלם קרב 9.00, 7

■ **קריות חיפה**
מסרה: חשוד 9.30, 7.15
מבוקר: שאלה של שפיות 9.15, 7
אורלה: הזוג בודלי 9.15, 7
בית חקמה: הלם קרב 9.15, 7
הדסה: עבודה בעיניים 9.15, 7
ניצה: הנרקי 9.30, 7.15

■ **אשדוד**
אמפיר: עבודה בעיניים 9.30, 7.15
אשדודה: אבא רד מסמי 9.30, 7.15

■ **אשקלון**
אמפיר: הנשמה מלום אנגלס 9.30, 7.30
מאיר: תל־אביב לום אנגלס 9.30, 7.30
רחל: תרגילים בזיוד 9.30, 7.30

■ **באר־שבע**
חן: עבודה בעיניים 9.30, 7.30, 5
הדס: הפרבוטה מעקב צמוד 9.15, 7, 4.30 בחום הסוה מיליון

■ **הרצליה** ■ **רמת השרון**
מיקל: עבודה בעיניים 9.30, 7.30, 5
מלון רמאה: עשבי פרא 9.30, 6.45
מרכז: 7 ימים של תחילה, 9.45 מחלון ודר המשות

■ **עפולה**
מרשרוניה: שרגשן בחלל 9.00

■ **חולון** ■ **בת־ים**
אורינה: עבודה בעיניים 9.30, 7
אריאל: דוד מטמו — תל־אביב
לוס אנגלס 9.30, 7.30
מגרה: שאלה של שפיות 9.30, 7.30
עקבאמרה: אי אפשר לקנות אהבה 9.30, 7.30, 5
מתנים קרית שדה: ללא מוצא 9.30, 7.15
4 הילד שידע לעוף
מגרה: הזוג בודלי 9.45, 7.15, 4.30
ריטה: עבודה בעיניים 9.30, 7.15

■ **חדרה**
תדהר: הזוג בודלי 9.15, 7

■ **כפר־סבא** ■ **רעננה**
ממה: עבודה בעיניים 9.15, 7
רון: הזוג בודלי 9.15, 7
אורנה: סגור

■ **לוד** ■ **רמלה**
אורלי: סגור
בנה דיה: הזוג בודלי 9.15, 7
שרון: סגור

■ **נהריה** ■ **עכו**
הדר: לחיות ולמות בלוס אנגלס 9.15, 7
רון: סגור
אודיטוריום: סגור

■ **נתניה**
אמיר: עבודה בעיניים 9.15
שרון: הנרקי 9.15, 7
מגדיים: עניים שחורה 9.30, 7.15, 7
רון: לילה מגנבי 9.30, 7.15

■ **קרית אונו**
מגדים: 4.30 הנגנים 9.15, 7 הזוג משמים

■ **פתח־תקוה**
שלום: הלם קרב 9.30, 7
דיאנה 1: עבודה בעיניים 9.30, 7.30, 5
דיאנה 2: הזוג בודלי 9.45, 7.15, 4.30
דיאנה 3: הנרקי 9.30, 7.30, 5

■ **קרית שמונה**
שנרה: הפעה

■ **ראשל"צ** ■ **רחובות**
ג.ג. רון 2: עבודה בעיניים 9.30, 7.30, 5
ג.ג. רון 3: מסמ ירח 9.30, 7.30
הכוכב המל 5
בקמה: הנרקי 9.30, 7.30
ראשון: סגור
בית הקמה: עבודה בעיניים 9.30, 7.15
הדר: הזוג בודלי 9.30, 7
רון: תל־אביב לוס אנגלס 9.15, 7.15

■ **רמת־גן וגבעתיים**
אגאמנון: שאלה של שפיות 9.45, 7.25, 5
אגמון: סגור
לילה: תל־אביב לוס אנגלס 9.30, 7.30
הדר: מסמ ירח 9.30, 7.30, 5
רב גן 1: חל סטרים 9.55, 7.30, 5
רב גן 2: מעקב צמוד 9.50, 7.30, 5
רב גן 3: אקספריית השמש 9.15, 6.15
רב גן 4: הקיסר המנוון 9.15, 6.15
שבינה: הזוג בודלי 9.30, 7

פינה חמה לרב"י
הקרן למען בטחון ישראל
אל הציבור בע"מ:
קרן לב"י מודיעה בזאת, כי בבית־המשפט המחוזי בתיא ניתן צו מניעה זמני נגד חברת א.ל. יניב בע"מ וכל הפועלים מטעמה, לפיו נאסר עליהם להפיץ, לשווק ולהציע למכירה, כל תכשיט, כרטיס, ערבות כרטיסי הגרלה ו/או לערוך מבצעי והתרמה ו/או תחרויות ו/או הגרלות תחת שם העמותה „למען בטחון ישראל (לב"י) — הקרן להתעצמות צה"ל" סלו או חלקו וכן אסר עליהם לעשות כל שימוש בשם לב"י לצורך פרסום ו/או בקצע מכירות של חברת א.ל. יניב בע"מ.
הקרן מודיעה בזאת לציבור הרחב כי היא אינה מארגנת מטעמה מבציעי מכירות תכשיטים והגרלות ולכן כל מכירה או הפצה הינה בניגוד לצו.
היום יותר מתמיד — לב תן לבך ללב"י
קרן לב"י: רח' ד' (ארלוזורוב) 77, הקריה, תל־אביב 64734

"שבת שלום ולהתראות" ממוסקווה

(אמיר רוזנבליט). – "שבת שלום, להתראות, דרך צלחה", אלה הקריאות שקלט אתמול חובב הרדיו שלום ביימשט (מימון) מבאר שבע מחובב רדיו יהודי במוסקווה בשם ויקטור. מאז חודש האישור לחובבי הרדיו בברה"מ ליצור קשר עם חובבי רדיו בישראל, לפני כשבוע, יצר ביימשט קשר עם כ־100 מעמיתיו בברה"מ. אולם השיחה שניהל אתמול עם ויקטור היתה הקשר הראשון שלו עם חובב רדיו יהודי. השיחה, שנמשכה כרבע שעה, התנהלה באנגלית, אולם ויקטור שרבב מדי פעם מלים עבריות כגון "דרך צלחה", "שבת שלום", "להתראות". השניים נזהרו שלא לדבר בנושאים פוליטיים ומקדו את שיחתם בעיקר בתחומים המקצועיים המוגעים לחובבות רדיו. ויקטור נענה לבקשתו של ביימשט והבטיח לשלוח לו העתקים מרשימות הרדיו המיוחדים לחובבים בברה"מ. באחריותה המודית הוקרה ממשלת מקסיקו על תרומתו להצלת בני אדם ברעש האדמה האכזרי לפני יותר משנה במקסיקו־סיטי. קריאות הקשר שלו והמסרים שהועברו באמצעותו דרך חובבי רדיו במקסיקו־סיטי, סייעו רבות בעבודות החילוץ שנעשו שם בעקבות הרעש. בשבוע האחרון, עם חידוש הקשר בין חובבי הרדיו ברה"מ וישראל (איסור שהוטל מיד לאחר מלחמת ששת הימים בהוראת השלטונות הסוביטיים), מכוונת האנטנה שעל גג ביתו של ביימשט לכיוון ברה"מ והוא מקדיש מאמצו לנסיונות להקים קשר עם חובבי רדיו שם. על רשמיו מהשיחות שניהל עם חובבי הרדיו הרוסיים, סיפר אתמול: "הדבר הכי מרגש זה הצימאון שלהם לשוחח עם ישראלים. אתה רק משדר את אות הקריאה 'AISSUR' ומיד שרבים עליך עשרות חובבי רדיו רוסיים כעל מוצאי שלל רב. י"ש הזה, התחושה שלי היא שרבים מחובבי הרדיו הרוסיים עדיין אינם יודעים שהם כבר רשאים לנהל שיחות חופשיות עם עמיתיהם הישראלים"

מחריפים היחסים במפעלי תדיראן בחולון ובפתח תקוה

מאת חיים בראור
פרסר "דבר"

כ־1,500 עובדים בקבוצת הקשר של תדיראן בחולון הפסיקו אתמול את העבודה למשך כשעה במחאה על שהמדינה בין הנהלה לעובדים בראשות הסופט בדימוס נחמיה גומסן בעניין הפיטורים בקבוצה, הופסקה שלשום.

הבוררות והפסקה עקב חילוקי דיעות בין ועד העובדים לנהולת החברה על שיבוצם של עובדים קבועים מתפקידם בהם משמשים עובדים המועסקים בתדיראן באמצעות קבלנים פרטיים.

הנהלת החברה מבקשת לפטר בחסיבת הקשר 172 עובדים, אך הוועד טוען כי לא יתכן לפטר עובדים אלה כל עוד מועסקים בקבוצה כ־100 עובדים באמצעות קבלנים.

מתיחות בין העובדים לנהולה שוררת גם במפעל המתכת של תדיראן בחולון, בעקבות דרישת ההנהלה להוציא לחופשה קבוצת עובדים חדל מאמר ממאי.

במפעל התעשורת של החברה בפתח תקוה צפויים שיבושים מיום ראשון עקב סכסוך בין העובדים להנהלה סביב פרסיו של הסכם העבודה הדש ובנושאים הקשורים לפיטורי עובדים.

לא עובדים זרים

דניאל בן סימון, טופר "דבר", מסר: מנכ"ל שירות התעסוקה דוד מגע דחה פניית תדיראן לייבא עובדים זרים.

החברה בקשה להביא מבלטנים וצבעים. מגע הודיע כי לא ייתן אישור משום שבאחרונה פיטרה החברה מאות עובדים.

לא אושר תקציב ביניים לרשות השידור

מאת אמנון אשר, מפרר
הכלכלי של "דבר" בירושלים

ועדת הכספים דחתה אתמול את בקשת האוצר לאשר תקציב ביניים לרשות השידור בשביל אפריל בגך 6.2 מיליון שקל.

הסיבה שרשות השידור פועלת כבר יותר משבועיים ללא תקציב מאושר נובעת מהעובדה שתקופת כהונתו של הודעי המנהל הקודם הסתיימה ועדי היום לא מונה יורש חדש.

חברי ועדת הכספים התלישו אתמול לדרוש מרשות השידור להגיש לה תקציב שנתי או תקציב ביניים לתקופה של חודשים, כדי לאפשר למומרות החדשים של הרשות לדון בתקציב השנתי לעומק לפני הגשתו לאישור ועדת הכספים.

בתוכיח שהביאה לקראת הדיון אתמול קובעת היועצת הכלכלית של ועדת הכספים, סמדר אלחנני, כי בשנה שעברה החלט להפחית את סכום האגרה בשנת 1988. לדבריה העלאת האגרה בגובה עליית המדד נוגדת את החלטה שהתקבלה לפני שנה.

נמל מים בראש הנקרה להגדלת היצוא ללבנון

מאת דויד מרשיוב, מפר "דבר" לענייני חקלאות

צה"ל השלים בימים אלה הקמת נמל מים בראש הנקרה, סמוך מאד לגבול. הוא מיועד להגברת הייצוא החקלאי הישראלי ללבנון, שהיקפו הגיע בשנה האחרונה לחמישה מיליון דולר. בהקמת הנמל החדש השקיעו כ־300,000 דולר.

מנו שר החקלאות, ח"כ אברהם כץ עוז, שמסר על כך, אמר כי הנמל הוקם מתוסר אפשרות להעביר תוצרת חקלאית ישראלית לבירות ולצפון לבנון דרך הים. הוא הדגיש כי שלטונות ישראל ולבנון מעודדים מאד ייצוא זה.

ישראל מייצאת ללבנון ביצים, תוצרת חלב, אבטיחים, עגלים, דגים ופירות. לדברי כץ עוז אין כל הגבלות מדיניות על הייצוא וכמותו נקבעת על ידי המחירים. הסוחרים בלבנון בחנים את העסקות עם ישראל מנקודת מבט כלכלית בלבד.

תוקם קרן על שמו של דוד פרידמן המנוח איש עתי"ם

מאת פרצת "דבר" בירושלים

במלאות 30 למותו של דוד פרידמן, ראש מערכת עתי"ם בירושלים, נערכה שלשום בבית אגרון אזכרה בהשתתפות ידידיו ורבים ובני משפחתו.

באזכרה הוכרז על הקמת קרן שתשא את שמו ואשר תעניק מדי שנה פרס לכתב שיצטיין בסיקור תחום הדתי המשפט. בראש הקרן יעמוד השר אמנון רובינשטיין.

כל החברים אלתר ולנר עורך מוכנות עתי"ם, צבי גורן מרשות השידור, גדוף מאירי מ.עדיב" והשר אמנון רובינשטיין שבחו את כשרונו הרב של פרידמן ואת אישיותו.

ולנר אמר: "הוא לא הגיע למלוא כוחו אך הכרנו בכשרונו הגדול שאך התגלה". לדבריו פרידמן הצטיין בעבודתו ובכתב המסקר את בית המשפט העליון, פרשיות השב"כ ועוולות הקיבוץ. בדוך מאירי ציין כי פרידמן שילב בתכונותיו כביתנותיו אמיצות ולהישות.

השר רובינשטיין סיפר כי לאחר פגישות אחדות עימו נודע לדעת שעל אף בקיאותו המשפטית הוא לא היה משפטן. רובינשטיין, שייחד דברים לחופש העיתונות, ציין כי זו פעם ראשונה מאז הקמת המדינה שחופש העיתונות נתון בסכנה. לדעתו שמתח ביקורת גם על פוליטיקאים המנקפים את העיתונות, הוא סבור כי הפגיעה הבאה תהיה בפוליטיקאים.

★ 11 פרקלים לבנוניים מדרום לבנון, שהיו ברוכם לעבודה בישראל, נפצעו אתמול בבוקר באזור קל עד בינוני בהתנפץ רכבם ליד כפר שמאי בכביש מרדון־צפת. הם הועברו לבית החולים באמפ.

מתה הישישה שנכוותה בפיצוץ בלון הגז שלה

מאת יחסי ליבוביץ, מפר "דבר"

אחרי יותר מחודשיים ימודים מתה. אתמול ברמב"ם בלהה יעבץ (80) מקריית חיים שנכוותה בשריפה קרסה כתוצאה מפיצוץ בלון הגז שלה.

בעלה חיים (88), שנפצע קשה, שוחרר מבית חולים לאחר טיפול ממושך והוא עתה בבית אבות בחיפה.

הפיצוץ אירע ב־15 בפברואר הדירה ברחוב הראשונים 22 קרסה וקירותיה כיסו את בני הזוג. כתוצאה מהפיצוץ נפגעו עשרות בתים. בני הזוג, שנותרו ללא קרוני משפחה שנספו בשואה, נותרו גם הם חברי כל לאחר שלא ביטוח את דירתם.

שכנים רבים שדירותיהם ניזוקו רצו להגיש תביעות משפטיות ושלושה עשר זאת הגישו תביעות לבית משפט השלום בחיפה נגד בני הזוג, אך שניים מהם הסירו אתמול את תביעתם לאחר ששמעו על מות הישישה.

שכנה אחת, שרית לוין, החליטה להמשיך בהליך התביעה. באמצעות עו"ד יואב צח הוציא בית משפט השלום בחיפה צו עיקול על אחת מחשבונות הבנק של יעבץ הנמצא כאמור בבית אבות. הודעת מרעבת כי גורמו לה נזקים בסך 2100 שקל: דלת דירתה ותריסיה בעקרו וחלונות הבית נפצו. לוין תובעת את בני הזוג יעבץ, את חברת פזגז שדליפת הגז באריזותה ונגד עידיית חיפה מאחר שהתובעת שמעה כי בסוגות העירייה לעיתך הסכם עם הישיש והיא תקבל את דירתו ותמורה זאת תראג לכל מחסורו בבית האבות. עוד לא הוגש כתב הגנה.

מי ראוי להיות שליח עלייה

מתסיסים בעלי מסר ציוני, לא פקידים ממלאי טפסים

מאת יקיר צור, מפר "דבר"

ראש מחלקת העלייה בסוכנות היהודית אורי גורדון אמר אתמול כי יש לשנות את הקריטריונים לבחירת שליחי העלייה ובמקום פקידים הממלאים טפסים יש לשלוח אנשים בעלי מסר ציוני־חינוכי שיהיו גורם מתיסס בקהילה היהודית.

במסיבת עיתונאים ראשונה אחרי כניסתו לתפקידו כראש מחלקת העלייה בהסתדרות הציונית, אמר גורדון כי בכוונתו לפעול לעידוד העלייה בעיקר בקרב הצעירים ובני הנוער היהודי בתפוצות, שמשכביאל העלייה אצלם הוא הגדול ביותר. גורדון אמר שבכוונתו לעודד הקמת מנהיגות יהודית צעירה בקהילות היהודיות תוך שיתוף פעולה עם הפדרציות היהודיות המקומיות בפריסיקים לעידוד עלייה.

בהתייחסו לדו"ח כץ ולדיונים הנערכים בימים אלה על העברת האחריות על נושא הקליטה מהסוכנות למשלה, אמר גורדון כי השיקול שלו הוא מה טוב לעולה. הוא ציין כי הביקורת שנמתחה בעבר על מנהלי הסוכנות בתחום הקליטה, לא היתה מוצדקת ומרבית הבעיות נבעו למעשה ממחדלי משרדי הממשלה. הוא הוסיף כי יתנגד לסגירה מוחלטת של מרכזי הקליטה מפני שהעקרון של קליטה ישירה, שמנמה משרד הקליטה ליישם, טוב לחלק מהעולים אך לא לכולם.

ועדת המשנה המונה ליישום דו"ח כץ, בראשותו של מנכ"ל משרד הקליטה מאיר שמיר, מסכמת בימים אלה בקריית ענבים לדיון מקיף מהיבטים השונים הקשורים להעברת הקליטה לממשלה. בהודעה חברים מנכ"ל הסוכנות גדעון ויתקון, מנכ"ל מחלקת העלייה דוד לוין, מנכ"ל מחלקת הכספים צבי ברק ונציג האוצר אוהד מרני. גורדון הדגיש כי בשום מקרה לא יתן את ידו לפיטורים שרירותיים של עובדים ויעמוד על כך שבמסגרת יישום מסקנת דו"ח כץ, יימצאו פתרונות הולמים לכל העובדים.

צה"ל דחה תביעת מושתל כבד להכיר בו כנכה

מאת יחסי ליבוביץ
מפר "דבר"

פרופ' אליהו נאמן מהסכניון, שבגופו הושתל כבד בארה"ב, תבע מקצין התגמולים של צה"ל להכיר בו כנכה צה"ל. לאחר שלטענתו עידוי דם שקיבל במהלך מלחמת הששת הימים גרם את מחלת הכבד שלו.

הקצין דחה את תביעתו. כן נדחתה התביעה בערכאה ראשונה על ידי בית משפט השלום בחיפה. פרופ' נאמן ערער על ההחלטה ובימים אלה אמור בית המשפט המחוזי בחיפה למסור את ההחלטה.

פרופ' נאמן סיפר בתביעתו כי נפצע במלחמת הששת ושוחרר בשרי רגליו מכרורי רוח־דדום. לדבריו, בשנת 1981 התברר כי הוא סובל משחמת הכבד וב־1985 הידרדר מצבו והוא נזקק להשתלה. לתביעה ציפה תוות דעת של מומחים יודע"ש שקבעו כי יכול להיווצר קשר סיבתי ישיר בין עידוי דם להתפתחות מחלת כבד. ד"ר יגאל קם, שניתח אותו בארה"ב, הצטרף לדעתו של פרופ' נגטל מארה"ב וקבע כי יתכן שהפציעה ב־1949 גרמה את התפתחות המחלה.

בחוות דעת נגדית שהגישה נציגת המדינה, עו"ד רחל לבלבר, נטען כי לא נמצא קשר סיבתי ישיר בין הפציעה למחלה. היא ביקשה לדחות את הערעור ואמרה כי המומחים שהביא נאמן לא ענו לשאלה העיקרית שהתעוררה כיצד התגלו סימני המחלה רק אחרי 32 שנה.

להחלטה של בית המשפט המחוזי עשויה להיות השפעה על חלי כבד נוספים שקיבלו בעבר עידוי דם.

נחלת יהודה סופחה לראשל"צ

מאת רני צרקוני
מפר "דבר" בדרום

וגיבות יום העצמאות בראשון לציון יעמדו בסימן איחודה עם המושבה הסמוכה נחלת יהודה, שאיבדה לאחר 75 שנות קיומה את עצמאותה בצו שר הפנים.

מועצת נחלת יהודה, שבה מתגוררים 2500 תושבים, התנגדה לאיחוד. ראש המועצה, שיקה גרבסר, מונה ליועץ מיוחד לענייני נחלת ליד ראש עיריית ראשון מאיר ניצן.

מפגן ההסתדרות
1 במאי
הודעות המטה

מפגן ההסתדרות
1 במאי 1988
תל־אביב, 11.00 בבוקר
המסלול: מגשר בר־יהודה, לאורך רח אבן־גבירול עד כיכר מלכי ישראל

★ **מקום הריכוז**
המשתתפים יגיעו למקום הריכוז, לפי הנחיות מטה המפגן, בין השעות 08.00–10.00: אזור ריינס, שד' רוקח, גשר בר־יהודה, כיכר מילנו.

★ **דגלים וקישוטים**
יו"ר המרכז לתרבות ולחינוך ח' נחום פמה ויו"ר הוגוף למינהל וכ"א ח' גרעון שביא – פונים אל מנהלי כל המחלקות ומפעלי ההסתדרות ומנהלי כח־אדם, בבקשה להניף דגלים ולקשט, שוב, מיד לאחר יום העצמאות, את הבנינים, המרפסות והגגות. להוסיף סיסמאות מבין אלו שאושרו וכן לדאוג לתאורה הולמת.

★ **תגי דש**
הופקו תגי דש למסות ה־1 במאי. ניתן לקבל כמות נוספת ע"י פניה למערכת ההסברה במרכז לתרבות ולחינוך בוועד. כן יחולקו תגי דש בשטחי הבינוי לפני המפגן.

★ **מים ועזרה ראשונה**
מתקני מים יימצאו בשטחי הבינוי. רצוי להביא מימיות. בשטחי הבינוי ולאורך מסלול הצעירה הובטחו מרדי עזרה ראשונה למקרה הצורך.

★ **ההתמה על מגילת העצמאות**
ביום ה־1 במאי תציב ההסתדרות רוכבי ומתמה על מגילת העצמאות של מדינת ישראל – בכיכר מלכי ישראל בתל־אביב. הציבור נקרא לגשת ולחתום.

★ **בנים לסיכום ומסירת חומר להמנים**
ביום ג', 19.4.88, בשעה 09.30, בבית מועצת פועלי באר־שבע. לראשי מטות ה־1 במאי מאזור הדרום.
ביום ו', 22.4.88, בבית המרכז לתרבות ולחינוך, הרצ"ל, ת"א. שני כנסים בשעה 09.00 ובשעה 10.30 לראשי מטות ה־1 במאי מאזור המרכז, לפי הודעות האגף לארגון ומועצת פועלים.
ביום א', 24.4.88, בשעה 10.00, בבית מועצת פועלי עכו. לראשי מטות ה־1 במאי מאזור הצפון.

★ **כנס סיכום הרשרבות**
כנס סיכום לקראת מפגן ה־1 במאי יתקיים ביום ג', 26.4.88, בשעה 12.30, בביה"ס לפעילי ההסתדרות, תל־אביב. יפתח מזכ"ל ההסתדרות, ח"כ ישראל קיסר. הרומנו – מזכירי מועצות הפועלים, מזכירי האגודים המקצועיים, חברי מנהלים במשק העובדים, מזכירי תגרות ההתיישבות העובדת, מנהלי מוסדות ההסתדרות וראשי מטות ה־1 במאי למינגוריהם ומשקמותיהם. הכנס יימשך כשעתיים.

★ חברי המטה האזוריים יהיו ביום ו', 22.4.88, בין השעות 08.30–12.30 בבית המרכז לתרבות ולחינוך, הרצ"ל ת"א. החברים יפנו שאלות נוספות במרוד זה.

★ הישיבה הבאה של המטה האזוריים תתקיים – ביום ב', 25.4.88, בשעה 07.30, בבית המרכז לתרבות ולחינוך, הרצ"ל, ת"א.

★ טלפונים למטה 03-262714, 256723

ההסתדרות עם המדינה לאורך כל הדרך
לבנין חברה עובדת וצודקת

הטור השבועי

גימלאיות וגימלאים
הכונו למפגן האחד במאי

באחד במאי השנה 40 שנה לתקומת המדינה מקיימת ההסתדרות חפגנה לבטוי כוחה ועוצמתה למען הגשמת רעיונותיה הכלליים של המדינה ובדאגתה לקיום כלכלי נאות של העובדים והגימלאים.

בהפגנה יצעד גוש של גימלאים שיבטא סיסמאותיו את תביעותיהם במדינה, בשטח הקיום הכלכלי, חבעיות המיוחדות לנו, מעמדנו הציבורי ובחברה, כולל המקום הראוי לנו בתוך ההסתדרות – ביחוד.

לשם הקלה על הגימלאים נקבע קיצור דרך, הגימלאים יצעדו מהרחבה שלפני הוועד הפועל, מקום התכנסותם, עד למקום הריכוז ברחבת העירית, לערך 1/2 קים.

תדאגו לשתף עצמכם ולהביא דבר ההפגנה וחשיבותה לחברים הגימלאים, כולנו להפגנה.

ולבשרשה: חולצה לבנה וכובע.

האוטובוסים בחזרה חבייתה יזמו לגימלאים בחניון שליד הוועד הפועל.

בברכת חברים,
מטה הפגנת האחד במאי של הגימלאים.

יבצע חוק הסיעוד מיד
לאור הידיעות שהגיעו אל הסת. הגימלאים, כי חוק הסיעוד שאמור להיות מופעל מה־1 באפריל 1988, לא נכנס לביצוע – שלח א. אברהמובץ את המברק הבא לממונים על ביצוע החוק. וכך נאמר:
"מסניפי הסתדרות הגימלאים מודיעים לנו, כי השרותים המגיעים בהוצאה לחוק הסיעוד החל מ־1 באפריל 1988 לנזקקים – אינם מופעלים. הדבר הוא בלתי מובן אחרי תקופה ממושכת של הכנה לקראת הפעלת החוק. אנו דורשים תיקון מיידי של העוול שנעשה כלפי אנשים שמצבקתם מדולה."
המברק נשלח אל שר העבודה והרווחה, לשרת הבריאות, למנכ"ל הביטוח הלאומי וחובא לידיעתם של מזכ"ל ההסתדרות, יו"ר ועדת העבודה והרווחה בכנסת ויו"ר קופ"ח.
חתירה לפתרון שאלות יסוד.
אנו מצפים לתשובה, לפחות חלקית, על שתי שאלות יסודיות בעבר הכנסיה בעניין הקורבן מהוועדה בראשותו של הפרופ. צ. זוסמן ומן הוועדה המשותפת של ההסתדרות והאוצר בראשותו של חבר הועדה המרכזת א. זילוני אמר אריאל אברהמובץ יו"ר הקבוצה. הגימלאים באסיפה רבתי משתתפים בעד"ר. הנשיא הר"ר אשון אותו הענקתו לפני ועדת זוסמן מוביל הכנסת כל רכיבי השכר לחישובי הפנסיה. הענין השני, מנע לשימוי שיטת עידכון הפנסיות על־מנת שלא ירד ערכן החיסכי כלפי שכר העבודה, היינו עידכון בהתאם להתפתחות השכר המצוצע בפשק. לאחר סיום המבצע לקבלת פצוי השחיקה לפנסיונרים המצטברים והתקציביים, ראתה הסתדרות הגימלאים כתפקידה לפתור את שתי הבעיות הנ"ל.
בהשיבו לשאלות בעניין רשיבת גימלאים עצמאית שעליה הודיעו בכלי התקשורת, אמר הנואם: אין לחניח כי גימלאי ישראל יוותרו על זכותם ועל מלוא חובתם כאזרחי המדינה לחביע בחצבעתם לכנסת את דעתם על הבעיות הגדולות של המדינה, על שלום ובטחון בהתאם להשקפתם הפוליטית.
נושא הגימלאים מצא וצריך למצוא הד ותמיכה בקרב כל הסיעות ואין לצמצמו לרשימה קיקיונית של סיעת יחיד לפי חלומם של תומכי הרשימה. אין לתת יד לרשימה עצמאית כי היא מפלגת את ציבור הגימלאים המאורח בהסתדרות הגימלאים, ציין המרצה.
בתיכות ער שהתפתח בעקבות ההרצאה, חובעה הסכמה כללית לדברי א. אברהמובץ, פתח וחנתח את האסיפה חתי אריה ולנר וסיכמה הוד בקר.

לחברינו
רחל וניסן שמואלי
מיטב הברכות
להולדת הנכד
נאור
בית "דבר"

לרגל תחילת מכירת השלב האחרון
בנאות בן־אב"י,
נתניה

יוצאת חברת שיכון עובדים
ום. שקד במבצע של
עד 8000 ש"ח הנחה
לחמשת הקונים הראשונים
לבחירתך דירות 5, 4½, 4 חדרים

לפרטים נוספים ולמכירה:
שיכון עובדים, לה־גרדיה 58 יד אליהו טל: 03-390721.
מ. שקד ובניו, ביאליק 21 נתניה טל: 053-336032.

לך סמוכה.
שיכון עובדים

"ציונות 88"
מוסף "דבר"
ליום העצמאות

על תפיסת הבטחון של
אהוד ברק
ועל ההתקוממות בשטחים.
על געגועיו של **יצחק בן־נר.**
זהותו הישראלית של **חיים גורי**
ועל העתיד של מדינת ישראל
כפי שרואה אותו **שמעון פרס.**

אלה ועוד עשרות מאמרים וכתבות
ב־116 עמודי צבע של מוסף "דבר"
בערב יום העצמאות.

העורך: **חגי אשד**
הפקה: **ארטל**

קבלת מודעות 24 שעות ביממה
ב"דבר"
מודעות
משפחתיות דחופות
וכל יתר סוגי המודעות ל־
הלוח הכללי
מתקבלות
24 שעות ביממה
ב "דבר" דיזנגוף
רח' דיזנגוף 118
(מול כסית)
טל. 246363
239952

עם דוד כהן ומה
חלם הדור הצעיר

ההסתדרות הכללית של העובדים בארץ־ישראל
הועד הפועל

אגף צעירים, נוער, סטודנטים וספורט

כנס יוצאי תנועות הנוער החלוציות
ההעפלה והמחתרות בצפון אפריקה
במדשאות בית ברל
יום העצמאות, ד' באייר תשמ"ח (21.4.88)

בתוכנית:
10.00 – הגעה לבית ברל (עלי צופים – כפר־סבא)
הרצאות והתמקמות הנשפרות
שיחה בציבור
12.30–13.30 – ברכות: אישי המדינה
מזכ"ל ההסתדרות – ח"כ ישראל קיסר
יו"ר האגף לנוער וספורט – חה' יעקב ישי
יו"ר הארגון העולמי של יוצאי צפון אפריקה – הה' שאול בן שמחון
יוצאי ארגון המחתרות וההעפלה בצפון אפריקה – חה' מאיר כנפו.
13.30–18.00 – הלחקה הערבית ממרוקו – רנסאנס
לחקות מתעמלות של "הפועל"
לחקות מחול של רשת עמ"ל
18.00 – פיזור.
טל' למידע – 03-431918 03-431873/4

ברכות ישראל

יום הזיכרון הכללי
לחללי מערכות ישראל

היום שבו מתייחד עם ישראל
עם זכר יקיריו שנפלו

במוצאי שבת – ג' באייר תשמ"ז 2.5.87 בשעה 21:30
הטכס ייערך בכל רחבי הארץ.
אזכרות ביום לכל בית ישראל להדליק בשעת זו
נר זיכרון־גבורה

ירושלים – ד' באייר תשמ"ז 3.5.87 בשעה 11:00
הטכס ייערך בהר הרצל ויישדר
אזכרות במלכדים בבתי הקברות הצבאיים
הרצאות בבתי הקברות בהם קבורים
חללי מערכות ישראל.